Una dimostratrice
LANCÔME
è a tua disposizione per offrirti gratuitamente consigli e idee per valorizzare il tuo tipo e aumentare il tuo fascino.
Dal 20 al 25 luglio
Da profumi Servetti
in Via Carlo Alberto 31

32 PAGINE

STAMPA SERA

Martedì 21 Luglio 1981
Anno 113 - Numero 197

QUOTIDIANO DI INFORMAZIONI - Torino, via Marenco 32 - Tel. (011) 65.681 - Codice di avviamento postale 10100 - Spedizione in abbonamento postale (gruppo 1/70) - Lire 400 (arretrati il doppio)

BORSA

Perdite del 10-12 per cento

• A PAGINA 31 •

In via Tolmino

Due relitti umani scoperti a Torino

• A PAGINA 7 •

Roberto Ravazzani: indizi insufficienti

Rilasciato l'uomo fermato per Patrizia

• I SERVIZI NELLE PAGINE 5 E 7 •

Costo vita +0,6 (solo) in luglio

E' il più basso aumento degli ultimi anni

TORINO — Il costo della vita a Torino in luglio è salito dello 0,6 per cento. E' un incremento, rispetto al mese precedente, che lascia ben sperare: da anni nella nostra città la variazione mensile dei «*prezzi al consumo per le famiglie di operai e impiegati*» non scendeva al disotto dell'1 per cento. Rispetto al luglio 1980, nell'arco cioè di un anno intero, la variazione è + 19,8, anche questa tra le più basse degli ultimi tempi.

Secondo i dati elaborati dall'apposita commissione comunale il limitato incremento di luglio trova riscontro nel buon andamento dei capitoli «elettricità e combustibili», i cui prezzi sono rimasti invariati, e abbigliamento», dove si è registrato un rincaro limitato allo 0,1 per cento. Nel settore ortofrutticolo prevalenza addirittura di ribassi per la migliore produzione stagionale.

La rilevazione trimestrale degli affitti delle abitazioni ha fatto registrare la variazione dello 0,6 per cento in più in seguito all'aggiornamento, concordato fra le parti, di alcuni canoni di locazione.

Nel capitolo «alimentazione», a parte i prodotti ortofrutticoli, sono stati rilevati gli incrementi maggiori mediamente dello 0,8 per cento, con punte più alte per i rincari di pasta, riso, carni fresche, olio di oliva, burro

FRA COLOMBIA E EUROPA

Compra-vendita di 500 bambini

Scoperto il turpe mercato - I bimbi sottratti alle madri alla nascita erano venduti a 10 mila dollari l'uno

BOGOTA' — Un'organizzazione che ha rapito oltre 500 bambini alle loro madri, per «venderli» in Europa e negli Stati Uniti per un ammontare che supera i cinque milioni di dollari, è stata scoperta dalla polizia colombiana. Nella vicenda sarebbero coinvolti giudici, avvocati, impiegati e personale paramedico. Un avvocato, la cui identità non è stata rivelata, è stato indicato come il capo della organizzazione che ha venduto bambini negli Stati Uniti, Francia, Svezia e Spagna, secondo informazioni attribuite a fonti ufficiali vicine all'inchiesta che ha provocato uno dei maggiori scandali in questo Paese.

Secondo la ricostruzione, ogni bambino veniva venduto ai genitori adottivi per la somma di 10 mila dollari, che venivano chiesti per coprire le spese delle pratiche per la legalizzazione delle adozioni. Secondo il giornale «*El Tiempo*» due segretarie dell'avvocato, un notaio, vari giudici dei tribunali per minorenni e le direttrici di cinque sale di maternità sono coinvolti nell'inchiesta. Parte delle madri dei bambini «venduti» sarebbero state ingannate: veniva detto loro che i figli erano morti durante il parto, oppure i membri dell'organizzazione si recavano in campagna e «acquistavano» bambini

Sebbene ufficialmente la polizia non abbia identificato l'avvocato arrestato, il giornale «*El Tiempo*» fa il nome di Robert Vasquez Morales, il quale sino a cinque anni fa occupava un'alta carica nell'«*Istituto del benessere familiare*», organismo statale che protegge l'infanzia, specialmente abbandonata, e si incarica anche dei casi di adozione. Sempre secondo «*El Tiempo*» alcune suore ed altre donne, nubili, anziane o giovani, sono state convocate dagli inquirenti dato che i numeri delle loro carte di identità e i loro nomi figurano come quelli delle madri che davano i bambini in adozione. Ciò si spiega con il fatto che l'avvocato arrestato cercava di non procurarsi nomi e numeri di carte d'identità per far apparire legali le adozioni.

Il baratto mostruoso

ANCORA bambini importati dagli altri continenti per essere ceduti a famiglie che li adottano. Li si cerca in America e in Asia; forse solletica un certo discutibile amore di esotismo il fatto di poter esibire un piccolo dagli occhi obliqui o dalla pelle scura, ma il motivo principale sta nel fatto che, per quanto riguarda i piccoli europei, le norme di adozione sono restrittive e creano parecchie difficoltà.

I «mercati» principali (parola orribile, dato che si riferisce ad esseri trattati come cose...) sono l'Ecuador, come ha dimostrato di recente il clamoroso caso di Milton e dei suoi tre fratellini, adottati dalla famiglia Dell'Utri; l'India, l'Indonesia, la Corea e il Vietnam: Paesi, questi due ultimi, in cui la guerra ha lasciato uno strascico doloroso, di cui le principali vittime sono i bimbi.

Ora si scopre che anche nella Columbia c'è una forte esportazione di bimbi. Numericamente inferiore a quella dell'Ecuador, dove sembra che i piccoli venduti siano almeno quattromila, ma superiore sotto l'aspetto che dobbiamo chiamare economico: un commercio per complessivi sei o sette miliardi di lire. Con aspetti di inaudita disumanità: si strappa un neonato alla madre, facendole credere che il piccolo è morto nel parto, per cederlo a chi lo richiede. Così l'atto più generoso, il desiderio di avere una creatura da trattare come un figlio, dà origine all'atto più mostruoso. Si barattano le lacrime di una madre per pochi dollari.

c. m.

INSERTO Viaggiare
Itinerari • Soggiorni • Prezzi • I charters • I paesi da visitare

Si profila un ultimatum, quasi tutti sono d'accordo

Giunte: irrigidimento dc «i laici lascino il pci»

ROMA — Il dibattito dei partiti sulle giunte locali si fa incandescente. Nei giorni scorsi il socialista Martelli, stretto collaboratore di Craxi aveva lanciato la proposta delle cosiddette «giunte bilanciate»: nelle regioni con la dc, nei grandi comuni con i comunisti. Oggi da alcuni settori della dc arriva una risposta: il partito non è disposto a mercanteggiare, la soluzione coerente deve essere quella adottata per il governo di Roma (pentapartito dc, psi, psdi, pli, pri).

Non si tratta di una risposta ufficiale di tutta la dc, ma di una proposta della corrente che fa capo al presidente del Senato Fanfani. Nel Lazio la maggioranza di sinistra che ha guidato la Regione è in crisi e i fanfaniani hanno voluto lanciare un preciso messaggio a tutti i partiti: «*Non si può parlare nelle amministrazioni locali* — dice il loro documento — *di soluzioni di sinistra nettamente conflittuali con l'indirizzo politico nazionale, né delle cosiddette "giunte bilanciate" che hanno sapore di mercato, per dare un colpo al cerchio e un colpo alla botte. La soluzione politica delle giunte non può che essere omogenea a quella che gli stessi protagonisti hanno costruito e consolidato in Parlamento con il governo Spadolini*».

Nella loro riunione i fanfaniani hanno discusso del Lazio e della giunta di Roma, ma il loro discorso ha risvolti più ampi. E' in discussione l'intero problema delle giunte, tanto più che le recenti elezioni amministrative del 21 giugno hanno riaperto i giochi in Sicilia, a Bari, nelle Marche, in Liguria e altrove.

La dc sembra intenzionata ad affrontare la questione con grinta e a lanciare un ultimatum ai partiti laici: o con noi o con il pci.

Vasti settori del partito si trovano d'accordo su un fatto: con la rinuncia alla presidenza del consiglio (dove per la prima volta siede un «laico»), la dc ha compiuto un grande sacrificio. I partiti alleati non possono a questo punto «tradire» lo scudo crociato scegliendo di entrare nelle giunte con i comunisti.

L'arch. Picco replica a Baiardi

Sanità in Piemonte la polemica dc-pci

Il vicepresidente del Consiglio regionale del Piemonte arch. Picco ci scrive:

Su Stampa Sera di sabato 18 u.s. l'assessore regionale alla Sanità Baiardi contesta una mia dichiarazione sul rinvio della discussione in Consiglio regionale del piano socio-sanitario.

Il piano è sì all'esame della V Commissione ma riconfermo che i tempi e le correzioni ancora necessarie per la sua approvazione sono oggetto di divergenze sui contenuti all'interno dell'attuale maggioranza, soprattutto fra pci e psi; il documento rielaborato da Baiardi differirà infatti dalla precedente edizione Enrietti del 1980 e le consultazioni di questi ultimi mesi hanno evidenziato la necessità d'ulteriori approfondimenti (struttura e cure spacialistiche, articolazioni territoriali, ecc.) sui quali il confronto fra le tesi degli operatori e le soluzioni politiche è ancora ben lontano da convincenti conclusioni.

La dc ha già avuto modo d'esprimere, anche attraverso proprie proposte di legge (volontariato, Usl di Torino) e non solo in questa legislatura, la sua posizione e non mancherà di precisarla con l'obiettivo di organizzare in Piemonte un servizio sanitario molto più rispondente dell'attuale alle reali aspettative della gente.

Noi non riteniamo che segni concreti di miglioramento, nonostante la dilatazione dei costi, siano venuti avanti in questi ultimi anni; la programmazione degli investimenti e la conseguente rinuncia ad alcune strutture improduttive, ha finito per penalizzare le realtà territoriali già più emarginate.

Proprio in questi giorni il disegno di legge sui laboratori per analisi mediche ha rivelato posizioni nettamente differenziate fra comunisti e socialisti; la dc ed il psi hanno concorso alla definizione d'un testo che ora il pci non vuole portare all'approvazione del Consiglio regionale. Perché? Non si tratta d'un episodio isolato né secondario per la rilevanza che tali strutture hanno come risposta alla qualità del servizio sanitario. Sono note inoltre le differenti valutazioni sull'attuale gestione del servizio sanitario torinese; ma allora perché il pci continua a negare l'esistenza di falle nella conduzione politica sotto la sua egemonia?

Giovanni Picco

Pronti per la foto

Ottawa. Trudeau e Mitterrand controllano il nodo della cravatta prima di incontrarsi con Reagan (Telefoto)

Miss Universo

New York. Irene Saer Conde, venezuelana, 19 anni, è stata eletta Miss Universo (Telefoto)

La dc decide sugli iscritti alla P2

ROMA — *E' arrivato il momento della verità per i 34 democristiani sospettati di essere iscritti alla loggia massonica «P2» di Licio Gelli. Chi, «in coscienza e sull'onore» se la sente di dichiarare che non ha mai avuto nulla a che vedere con Gelli lo deve fare per iscritto entro le 24 di oggi. Su un apposito modulo-questionario redatto dalla «commissione per le garanzie morali» della dc.*

Ad Antonio Gava, depositario della posta in arrivo sull'argomento, sono giunte sin'ora una ventina di lettere da parte dei 34 dc indiziati. Pare che ci siano gli attestati di Pezzati, Danesi, Vito Napoli, Picchioni, Arnaud, Foschi, Fiori e quello di Cresci. Ha risposto anche l'ex ministro della Giustizia Adolfo Sarti, il quale avrebbe aggiunto una postilla non richiesta, spiegando che presentò domanda di iscrizione alla «P2» ma tre giorni dopo ne sollecitò il ritiro.

Ed ecco cosa ha chiesto il partito di Piccoli ai suoi 34 iscritti desiderosi di liberarsi dal peso dello scandalo «P2». Di non avere «fatto domanda scritta o orale per aderire alla loggia P2» *o a qualcuno dei suoi cosiddetti* «centri culturali». *Non aver* «autorizzato terzi ad iscriversi», *non essere stato* «presentatore di aspiranti»; *aver* «respinto tessere o altri documenti attestanti l'appartenenza alla loggia»; «non aver pagato quote sociali», «non aver pagato Gelli e non aver ricevuto da Gelli contributi in qualsiasi modo collegati con l'attività della P2»; «non aver intrattenuto con Gelli, o con i suoi incaricati, alcun rapporto in qualsiasi modo diretto a favorire gli intrighi».

Con le 25 righe di questa lettera-confessione, la dc ha così avviato il primo processo di massa della sua storia. E' molto probabile che quasi tutti i sospettati sottoscriveranno quanto chiesto dal partito. Ma se qualcuno avrà dichiarato il falso, dovrà vivere con il timore che dalla inchiesta giudiziaria sullo scandalo della P2 emergano prove certe della sua affiliazione. In questo caso, lo spergiuro non solo sarà espulso dalla dc ma sarà anche deferito alla magistratura per aver affermato il falso.

Alberto Rapisarda

STAMPA SERA
Sandro Doglio
direttore responsabile

Editrice LA STAMPA S.p.A.
Presidente Giovanni Giovannini
Amministratore Delegato e Direttore Generale
Marco Benedetto
Consiglieri Vittorino Chiusano
Luca Cordero di Montezemolo
Umberto Cuttica
Carlo Masseroni
Francesco Paolo Mattioli
Sindaci Alfonso Ferraro (presid.)
Giovanni Peradotto
Secondino Riolfo

Stabilimento tipografico: Edit. La Stampa S.p.A. - Via Marenco, 32 - 10126 Torino

© 1981 Edit. LA STAMPA S.p.A.

CERTIFICATO N. 309 DELL'11-3-1981

Respinto il ricorso di Selva e Colombo

ROMA — Il pretore Gabriele Battimelli ha respinto i ricorsi proposti dal direttore del Gr2 Gustavo Selva e dal direttore del Tg1 Franco Colombo contro la decisione del consiglio di amministrazione della Rai che aveva disposto il temporaneo allontanamento dal servizio dei due giornalisti coinvolti nella vicenda della loggia P2.

Selva e Colombo avevano chiesto al magistrato un provvedimento d'urgenza in base all'articolo 700 del codice di procedura civile per essere reintegrati immediatamente nelle loro cariche.

Le notizie di oggi

● **Vicenda Sindona.** *Forse domani la relazione della commissione parlamentare. Il settimanale «Panorama» pubblica una serie di lettere di Sindona indirizzate a Giulio Andreotti.*

● **Iran: scontri in Kurdistan.** *Sette «guardiani della rivoluzione» sono rimasti uccisi e altri otto feriti ieri sera quando la loro pattuglia è stata attaccata da combattenti curdi nella città di Mahabad (Azerbaigian occidentale). Ne ha dato notizia ieri l'agenzia «Pars», la quale precisa che due assalitori sono rimasti uccisi.*

● **Fallito il recupero del Titanic.** *Il relitto del Titanic, affondato in Atlantico nel 1912, quasi certamente non è stato localizzato. Lo ha dichiarato Jack Grimm, il petroliere texano che ha finanziato una missione di ricerca equipaggiata con sofisticate apparecchiature. La missione sta tornando indietro.*

● **Aerei Usa a Israele: Reagan decide rinvio.** *Il presidente Reagan ha stabilito di rinviare ogni decisione sulla fornitura dei caccia-bombardieri F-16 a Israele, in seguito all'intensificazione del conflitto nel Libano. Lo ha annunciato ieri sera a Ottawa, dove è in corso il vertice dei sette Paesi più industrializzati dell'Occidente, il segretario di Stato Alexander Haig.*

● **Dublino minaccia di richiamare ambasciatore a Londra.** *Il governo di Dublino potrebbe richiamare il suo ambasciatore a Londra, se muore il deputato al Parlamento irlandese Kieran Doherty, uno degli otto digiunatori dell'Ira nel carcere di Maze (Belfast). Doherty è al suo 61° giorno di digiuno, e potrebbe ormai morire da un momento all'altro.*

● **Rapimento Peci.** *Un volantino firmato «Nucleo operaio comunista Centocelle», fatto ritrovare a Roma, chiede l'assassinio di Roberto Peci, il fratello del «superpentito» Patrizio, rapito dalle Br.*

● **Maltempo a Bolzano.** *Ci vorrà parecchio tempo per rimarginare le ferite inferte dall'alluvione nella piana dell'Adige a Salorno, dove domenica notte il fiume ha sfondato gli argini. Sono state intanto ripristinate le comunicazioni ferroviarie e stradali tra Italia e Austria attraverso il Brennero.*

● **13 arresti per gli alberghi d'oro.** *Diciannove mandati di cattura di cui tredici eseguiti, e tredici mandati di comparizione sono stati emessi dal giudice istruttore di Frosinone nell'ambito dell'inchiesta sui contributi regionali agli albergatori. Tra gli arrestati, albergatori ed esponenti politici locali.*

● **Vietato omaggio a Neruda.** *Una cerimonia in omaggio al poeta scomparso Pablo Neruda, premio Nobel per la letteratura, cui partecipavano 300 persone di fronte alla sua casa nella spiaggia di «Isla Negra», è stata sciolta dalla polizia cilena che ha arrestato cinque persone.*

● **Il Giappone continua la caccia alla balena.** *Il Giappone si è rifiutato di accettare una proposta degli Usa e della Gran Bretagna per una indefinita moratoria della caccia alla balena. Alla conferenza di Brighton i delegati di Washington e Londra hanno sostenuto che se non si cessa subito e del tutto la caccia alle balene la specie si estinguerà.*

● **La luna di miele di Carlo e Diana.** *Comincerà in Gran Bretagna la luna di miele del principe Carlo e di Diana Spencer. Dopo tre notti a Broadlands, gli sposini reali compiranno una crociera di un paio di settimane nel Mediterraneo.*

Mercoledì 29 le nozze «kolossal» tra splendidi regali e timori di attentati

Mondovisione e Scotland Yard mobilitate per Carlo e Diana

Conto alla rovescia per *Lady* Diana e il Principe Carlo, le cui nozze si svolgeranno a Londra, il 29 luglio, nella basilica di San Paolo.

I tecnici della televisione stanno ultimando i lavori per la trasmissione che, a colori, porterà la scena del matrimonio in diretta in tutto il mondo. E' pronto anche il *glass coach*, il cocchio di cristallo che trasporterà la sposa in chiesa. Al ritorno essa sarà invece accanto a Carlo sulla carrozza scoperta che li condurrà alla reggia di Buckingham Palace. Quasi definita la lista degli invitati.

Assente probabile il Presidente della Repubblica d'Irlanda il quale teme, con la sua presenza al matrimonio, di riaccendere le proteste dell'ala più estremista dell'Ira. Presenti tutte le case regnanti ed ex regnanti d'Europa. Umberto di Savoia che è tra gli invitati, quasi certamente sarà in San Paolo durante il rito. E' probabile che alla cerimonia nuziale, ovviamente anglicana, assista anche un rappresentante personale di Giovanni Paolo II, come Capo dello Stato della Città del Vaticano, anche per i rapporti cordiali che si sono instaurati fra Roma e Londra in vista della visita che il Papa dovrebbe compiere in Gran Bretagna l'anno prossimo.

Già molti i regali in arrivo. «Splendido» viene definito il servizio di pregevoli piatti spedito in omaggio ai Principi di Galles dal governo del Canada. Non è stato ancora rivelato invece quale sarà il regalo, definito «davvero principesco», che il Presidente americano Reagan ha scelto personalmente con il consiglio della moglie.

Lady Diana — in una delle poche interviste la madre della sposa ha espresso la propria meraviglia e anche un po' il rincrescimento perché si continui a chiamarla *Lady D*, visto che in casa è sempre stata indicata con il nome per esteso — ha aumentato le proprie comparse in pubblico, con gli altri componenti la famiglia reale.

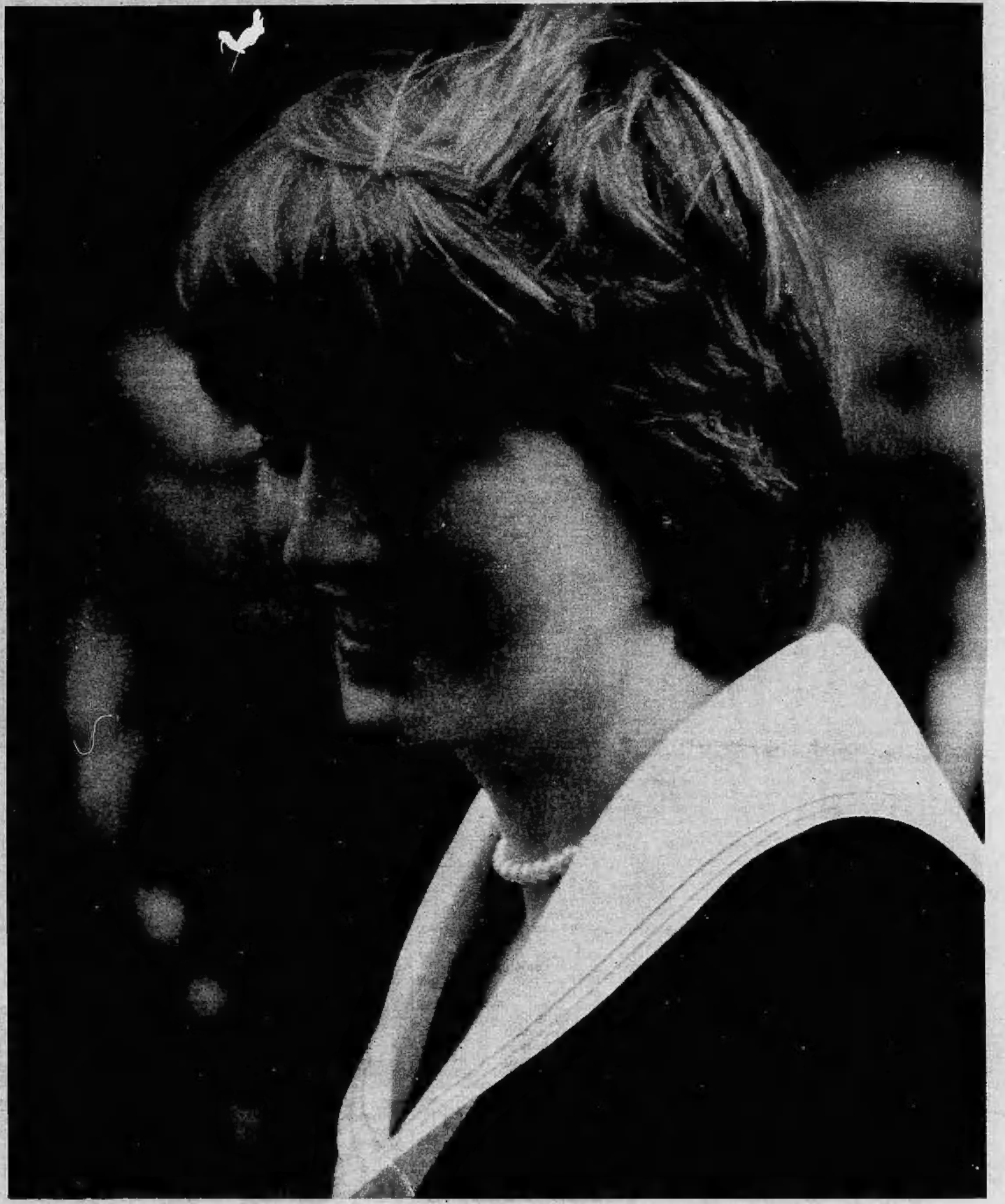

Diana Spencer, ventl'anni, mercoledì 29 luglio sposando Carlo d'Inghilterra, erede al trono, diventerà Principessa di Galles e futura regina degli inglesi

E' stato rafforzato, anche per quanto riguarda lei, il servizio di sorveglianza in vista delle nozze e, ovviamente, anche per il periodo successivo. E' noto che i terroristi irlandesi tengono nel mirino non solo Elisabetta e il principe Filippo ma tutta la famiglia, come si vide purtroppo con l'assassinio dello zio della sovrana, Lord Mountbatten. Per questo, non appena si sono avute avvisaglie di un complotto dell'Ira contro la principessa Margaret, è stato immediatamente annullato un suo viaggio oltreoceano, già predisposto in ogni particolare.

Reparti speciali vigileranno lungo tutto il percorso di andata e ritorno dalla basilica di San Paolo all'interno della quale si è in emergenza ormai da parecchi giorni. Scotland Yard e il «nucleo speciale» della polizia britannica sono mobilitati per garantire, nei limiti del possibile, la massima sicurezza, secondo un piano che è stato rivisto da cima a fondo soprattutto dopo che un pazzoide esplose lungo il Mall — il viale che dall'arco dell'Ammiragliato, in Trafalgar Square, porta alla Reggia — alcuni colpi di rivoltella a salve contro la regina, dimostrando che chiunque, volendo, può avvicinarsi a lei con le peggiori intenzioni. La stampa britannica invoca maggior rigore da parte della polizia, soprattutto dopo l'attentato a Reagan, al Papa e il «pessimo scherzo» (così è definito) a Elisabetta II.

Per quanto concerne la basilica di San Paolo non sussistono problemi, vista la possibilità di selezionare ogni invitato, di controllare fotografi, giornalisti accreditati, persone che, per la loro funzione, dovranno circolare nel tempio. Le preoccupazioni maggiori sono all'aperto, tenendo conto della lunghezza del percorso.

Il corteo reale attraverserà infatti tutta la Fleet Street, passando davanti alle sedi dei maggiori giornali britannici, le cui facciate sono già pavesate di bandiere e di ritratti a colori degli sposi, per poi sboccare nello *Strand* e quindi raggiungere Trafalgar Square.

Vengono sorvegliate finestre e balconi ed è sconsigliato sin da ora il lancio di fiori sulla carrozza con gli sposi. I meteorologhi prevedono tempo buono nel cielo di Londra per il *Royal Wedding Day*, il giorno cioè delle nozze, ma anche sul tempo, come è abitudine degli inglesi, si intrecciano già le scommesse.

r. ross.

Nella cascina di un allevatore del Monferrato già 50 bestie sono morte

Strage di vitelli: è la salmonella

Alessandria. Nel cortile dell'allevatore Luigi Caprioglio una cinquantina di vitelli morti

DAL NOSTRO INVIATO

ALESSANDRIA — Una brutta storia di campagna, a Castelletto Merli. Cinquanta vitelli uccisi dalla salmonella, terribile malattia infettiva; un danno di parecchi milioni, il proprietario che accusa. Una storia nata in una cascina di San Giuseppe, grappolo di case, frazione di Castelletto Merli.

Un cortile, i panni stesi al sole ad asciugare. Poco più avanti un portico e una scena raccapricciante: una dozzina di vitelli morti ammucchiati per terra, il ventre squarciato, i visceri sparsi sul suolo. Il veterinario ha ordinato il prelievo degli organi. Un odore insopportabile.

A tirarli fuori da una cella frigorifera è il proprietario Luigi Caprioglio, 43 anni, allevatore, moglie e tre figli. «*Sono di razza olandese, hanno circa 3 mesi* — dice —. *Li compro sui mercati di Carmagnola e Saluzzo, li faccio ingrassare con il latte in polvere fino ai 2 quintali e li rivendo su altri mercati o ai macellai. In tutto possiedo 130-140 vitelli, ma da gennaio una specie di maledizione ha colpito il mio allevamento: gli animali più piccoli si sono ammalati e da allora li ho visti morire uno per uno*».

Caprioglio racconta, mentre dalle carogne degli animali si sprigiona per il caldo un puzzo ancora più acuto. «*I vitelli soffrivano. Me ne accorgevo giorno per giorno. Mangiavano e non ingrassavano. I più piccoli facevano escrementi pieni di sangue. Chiamai il veterinario: per tre mesi me li curò come se fossero colpiti da bronchiti o polmoniti. Spesi più di tre milioni, ma la cura non funzionò*».

Gli animali non guarivano, qualcuno moriva. «*A questo punto decisi di cambiare veterinario. Mi rivolsi al dottor Nicola Franco di Grazzano Badoglio. Appena vide i vitelli mi disse: prenda una piccola quantità di sterco, due campioni d'acqua e uno di latte in polvere e li mandi ad analizzare all'istituto sperimentale zooprofilattico di Torino. Così feci. Alcuni giorni dopo arrivarono i referti: salmonella*».

Caprioglio estrae da un cassetto le fotocopie. «*Dagli esami si deduce che l'acqua bevuta dai miei vitelli è inquinata. A questo punto, visto che il danno aveva secondo me un'origine ben precisa, ho fatto denuncia alla procura della Repubblica*».

E la storia si complica. Ad essere chiamato in causa è il vicino di casa Sandro Olivetta, 30 anni. Lui e Caprioglio abitano nello stesso edificio di cui è proprietario Eugenio Poletto, 34 anni, agricoltore che abita a Moncalvo. Ed ecco l'origine della «polemica»: l'acqua potabile di cui si servono i due inquilini non proviene dalle tubature dell'acquedotto Monferrato che serve tutta la zona, ma da un paio di pozzi.

Secondo Caprioglio il vicino di casa avrebbe fatto costruire degli scarichi che possono avere inquinato l'acqua. Ma è proprio vero?

L'Olivetta si difende. Dice di aver avuto tutti i permessi necessari dall'autorità per eseguire i lavori e di essersi attenuto scrupolosamente alle disposizioni. «*Le mie tubature sono a tenuta stagna, come fanno i depositi a filtrare e a inquinare l'acqua?*».

E così la faccenda è finita in mano agli avvocati, Boverio di Casale per Caprioglio e l'avvocato Martinetti di Moncalvo per Olivetta. Il tribunale ha ordinato una perizia dell'acqua. Dice Eugenio Poletto: «*Caprioglio dice di aver riscontrato nei vitelli la salmonella. E su questo siamo d'accordo. Quello che gli contestiamo è che lui sostenga che la malattia sia dovuta all'acqua attinta dai pozzi. Questo non è vero. C'è stato un immediato intervento della procura di Casale che ha incaricato un perito d'ufficio per tutte le analisi e gli accertamenti del caso. In base ai primi referti ci risulta che il perito abbia escluso che l'acqua sia portatrice di salmonella. Quindi andiamoci piano con le accuse. Le cause della malattia possono essere varie, e varia la provenienza*».

Chi ha ragione? Caprioglio sostiene che in base al suo referto l'acqua può essere portatrice di salmonella. Poletto dice che i primi accertamenti del perito del tribunale lo hanno escluso. La polemica continua. Ieri pomeriggio nella frazione San Giuseppe c'era una strana animazione. Il sostituto procuratore di Casale, il brigadiere dei carabinieri di Ponzano Monferrato, il perito dell'ufficio di igiene di Alessandria, avvocati e clienti hanno fatto un sopralluogo vicino ai pozzi. Sono stati fatti altri accertamenti per controllare se l'acqua è veramente inquinata dagli scarichi. I risultati saranno resi noti solo fra qualche giorno.

I due vicini intanto si guardano di brutto. Il veterinario dottor Ruggero Michele ha ordinato «*il sequestro fiduciario fino a nuovo ordine degli animali*». E Caprioglio è disperato. «*Ho avuto un danno di decine di milioni: chi mi paga i miei vitelli?*».

Mauro Anselmo

Alessandria: coinvolti nel sequestro Navone

Processo a 2 torinesi per detenzione d'armi

ALESSANDRIA — *Due pregiudicati torinesi coinvolti a suo tempo nel sequestro del vice presidente del Torino calcio Navone, trovati in possesso di due pistole con il numero di matricola cancellato e relative munizioni e arrestati nei giorni scorsi dalla polizia di Alessandria, vengono oggi processati in tribunale.*

Rispondono di porto, detenzione abusiva d'arma e ricettazione. Sono Salvatore Raineri e Giovanni Arlotta di 36 e 32 anni, abitanti a Torino rispettivamente in via S. Donato 29 e corso Molise 67. Sono stati bloccati la scorsa settimana dal vice questore Feola, dal commissario Panico e dai loro uomini in un bar di via Casale durante un'operazione antidroga.

Sull'auto parcheggiata in strada la polizia ha trovato una «Astra» cal. 38 e un'altra pistola cal. 8 con munizioni. L'«Astra» è risultata proveniente da uno stock d'armi acquistate con documenti rubati in un negozio di Torino. L'Arlotta ha dichiarato di aver trovato le armi.

Assemblea straordinaria ad Alessandria

I benzinai chiedono un orario più corto

ALESSANDRIA — Assemblea straordinaria della Figisc, la federazione italiana gestori impianti stradali carburanti che aderisce all'Associazione commercianti, il cui presidente Cesarino Fissore ha individuato nell'azione svolta dal sindacato dei gestori uno dei momenti più qualificanti della vita associativa e ha evidenziato l'impegno della Confcommercio in difesa del settore mercantile. Gli elementi di crisi del settore e le caratteristiche salienti dell'azione svolta dal sindacato sono stati illustrati dal presidente della Figisc Giuseppe Nebbia a detta del quale ci si trova di fronte ad un momento particolarmente difficile per il settore. Circa l'orario di apertura degli impianti ha rilevato l'opportunità di una sua riduzione ma anche l'esigenza di non danneggiare i consumatori.

Da parte dell'Associazione commercianti è stata annunciata una iniziativa che, non appena sarà perfezionata, consentirà ai soci Figisc di evitare il pagamento anticipato della singola fornitura di carburante come oggi avviene. Infatti l'attuale procedura penalizza i gestori in quanto rappresenta per loro un sensibile aggravio delle spese di gestione. e. c.

Donando sangue
all'AVIS
potrai dire di aver salvato una vita umana

rinnova la tua casa!
SUPERMEC DEL MOBILE
mette in vendita tutto il campionario mobili delle sue esposizioni con SCONTI del
30% 40% 50%
è una vendita promozionale senza precedenti
ARREDATI SUBITO!
con SUPERMEC DEL MOBILE puoi
TORINO - C.so Potenza, 166 - Via Lanino, 9
RIVOLI - Str. Avigliana, Km. 17 (Rosta)
Iniziativa commerciale al Comune di Torino ai sensi di legge

Roberto Ravazzani scarcerato: non ci sono indizi

La tragica fine di Patrizia destinata a restare mistero?

Roberto Ravazzani, che era stato fermato dalla polizia perché fornisse indicazioni sulla tragica fine di Patrizia Esposto, è stato rilasciato stamane non essendo stati sufficienti gli indizi che la polizia aveva potuto raccogliere nei suoi confronti. A suo discarico è servita la perizia compiuta sul cadavere della ragazza e l'alibi fornito dal giovane che non consentiva uno spazio sufficiente di movimento per aver compiuto il delitto, aver portato la ragazza dove è stato ritrovato il corpo, ed essere quindi ritornato presso il padre.

I dubbi sussistono — e non potrebbe obiettivamente essere diverso — poiché gli interrogativi sono molti: perché mai Patrizia avrebbe dovuto o voluto togliersi la vita? Perché in caso di suicidio, si sarebbe da sola legate le mani dietro la schiena? Come poté procurarsi i barbiturici visto che non aveva denaro con sé? Con che mezzo è giunta nella roggia in cui è stato ritrovato il cadavere? Sono domande che angosciano la famiglia, la tengono anzi nella disperazione e attendono ancora una risposta che, forse, potrebbe non esserci mai.

Polizia e magistratura nutrono ancora dubbi sull'esito della perizia. Non sono cioè pienamente convinti che Patrizia Esposto si sia uccisa, le mani legate dietro la schiena, buttandosi in una roggia in cui scorrono sessanta centimetri d'acqua.

E' stata una brutta giornata quella di Roberto. Nella camera di sicurezza della questura stanotte non ha potuto prendere sonno, ieri non ha toccato cibo, ha scambiato poche parole con i poliziotti. Pensava, forse, che l'esito della perizia che accreditava l'ipotesi del suicidio gli avrebbe consentito di ottenere subito la libertà. La decisione del giudice l'ha sorpreso.

La famiglia, che abita in via Caboto, difende a spada tratta il ragazzo sostenendo la sua innocenza. Ieri ha nominato un difensore di fiducia, l'avvocato Giancarlo Nisi, che ha assistito agli ultimi interrogatori.

La polizia continua le indagini.

Gli inquirenti poi cercano di trovare i bermuda, il golf e le scarpe della ragazza che non aveva addosso quando è stato trovato il cadavere. Dove sono finiti?

Il supplemento di indagini potrà durare parecchi giorni.

La famiglia di Patrizia — gli Esposto — hanno intanto incaricato un perito settore di eseguire una seconda perizia sul cadavere per confutare la tesi del suicidio sostenuta dal professor Baima-Bollone e dal dottor Torre. *«Potrebbe essere stata ammazzata da una iniezione d'aria che ha provocato un embolo — dicono — quando è stata gettata in acqua, forse, era già morta».* Dubbi terribili che aumentano, attorno al «caso», l'inquietudine

La vicenda di Patrizia pesa nella vita del quartiere dove la ragazza abitava. Anche nella chiesa di via Negarville.

Accanto all'altare circondato da marmi e da tre file di banchi in semicerchio una scritta ricavata nel polistirolo: *«Ti accolga Cristo che ti ha chiamata»*.

All'ingresso un cartello: la foto di Patrizia *«nata il 23 luglio 1966, battezzata il 7 agosto 1966, cresimata il 5 giugno 1977»* e poi in nero *«chiamata alla morte nel luglio 1981»*.

E' la chiesa di un quartiere popolare. Costruzione bassa, il circolo «dopolavoro» da un lato e dall'altro il centro di formazione professionale «San Luca» della Cisl. Fra le pubblicazioni di matrimonio: una guardia carceraria che sposa una casalinga, un impiegato. Gli altri, tutti operai.

Intorno, palazzi piastrellati con colori forti. Gente che esce alla stessa ora per infilarsi nelle fabbriche.

Per domani tanti hanno chiesto il permesso di non presentarsi al lavoro. Vogliono dare *«l'ultimo addio a Patrizia»*. Appuntamento alle 10: *«davanti alla casa di via Piava»*.

Una cerimonia carica di tristezza. Come è stato triste portare ai genitori il denaro raccolto in una colletta fra la gente di Mirafiori. *«E' il regalo di nozze che non abbiamo potuto farle»*.

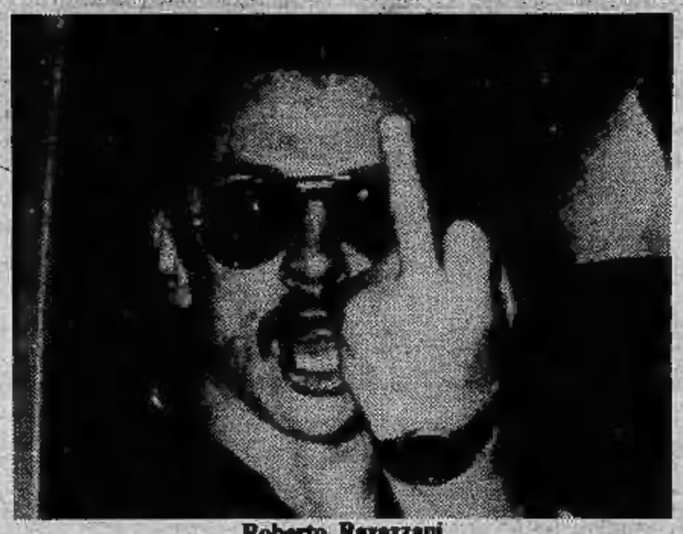

Roberto Ravazzani

Fra due giorni avrebbe festeggiato i quindici anni di «una vita felice»

E poi ancora più in là nel tempo... Certo Patrizia pensava che avrebbe fatto altre cose: una famiglia tutta per sé, forse dei bambini. Sogni che sono annegati in una roggia, torbida, a quattro metri dalla provinciale fra Rivalta e Orbassano.

Dopodomani Patrizia Esposto avrebbe compiuto 15 anni. L'età in cui non si è più bambine e non si è ancora donne. Gli svaghi in piscina con le amiche ma anche il pensiero a un futuro più concreto: trovarsi un posto in un negozio

La famiglia Esposto piange la morte della piccola

«Giocava ancora con le bambole»

Oggi, a casa di Patrizia, c'è silenzio, interrotto, di tanto in tanto, dai singhiozzi sommessi della madre.

L'angoscia del sapere che la ragazzina non tornerà più fra le mura domestiche è accompagnata dal disperato desiderio di far capire, a polizia e magistrati, che «Patrizia non s'è uccisa», *che* «qualcuno l'ha portata vicino al ruscello», *che* «lei voleva vivere e non aveva motivi per il suicidio».

In cucina, attorno al tavolo, i parenti. Il padre, distrutto, con la barba ormai di parecchi giorni, non parla. La sorella Antonietta, incinta, porta sul viso i segni del dolore e dell'avanzata gravidanza, ma pare lucida, decisa a difendere la voglia di vivere della sorellina.

«Ecco — dice accompagnandoci nella stanza di Patrizia — guardate. Qui ci sono le sue bambole, il i posters dei calciatori, i libri, tutto quanto le era caro. Non aveva litigato con nessuno, non aveva dispiaceri».

Forse una delusione, forse un primo amore? Alla sua età non è difficile... «Ma no — *ribatte la madre tra le lacrime* — giocava ancora con le bambole, stava lì a pettinarle...» *e non riesce a terminare la frase, assalita dai ricordi.*

I periti sembrano sempre più decisi a confermare la tesi del suicidio: dopo aver inghiottito pastiglie di barbiturici, la giovane avrebbe legato i polsi dietro la schiena, sapendo di essere brava nuotatrice e si sarebbe lasciata cadere nell'acqua. Ma perché? Questo nessuno lo spiega. La famiglia, proprio attaccandosi a questa «mancanza di motivi», *continua a chiedere che venga riconosciuto il delitto.*

La roggia tra Rivalta e Orbassano

Parlano il prof. Baima Bollone e Torre

Ha ingerito sonniferi? La risposta alla perizia

Oggi la Procura della Repubblica riceve una prima parte della relazione sugli esiti della perizia eseguita sul cadavere di Patrizia Esposto dal professor Baima-Bollone e dal dottor Torre. I risultati di alcuni esami che non sono stati ancora completati come quelli sulle sostanze «biancastre» — forse sonniferi — trovati nello stomaco della ragazza verranno comunicati alla magistratura in futuro. Si sostiene che «non ci sono elementi per concludere che la morte della giovane sia stata causata dall'intervento di un estraneo». In pratica: i periti sono portati a escludere la possibilità dell'omicidio e accreditano, piuttosto, la tesi del suicidio.

Perché togliersi la vita a quell'età. Mistero. Chi può spiegare che cosa scatta nella mente di uno che vuole farla finita?

La letteratura è ricca in proposito di episodi analoghi. Maron, criminologo di fama, in una pubblicazione del 1970 rileva che *«oltre il 6 per cento» dei suicidi compiuti con questa tecnica si riferisce a giovani fra i 14 e 16 anni. La statistica utilizza dati raccolti in Francia ma è valida anche per l'Italia.*

Chi vuole uccidersi assume atteggiamenti che, a tutta prima, potrebbero apparire inspiegabili. Gente che per impiccarsi a un albero attraversa un bosco intero, altri che camminano per ore prima di farla finita, altri ancora che in auto si allontanano decine di chilometri dalla casa.

In teoria si può ammettere che Patrizia si sia recata a Orbassano da sola e da sola si sia procurata una manciata di barbiturici per intontirsi e non lottare contro la morte. Non è escluso infine che si sia legata le mani dietro la schiena: lo fanno — con frequenze accertate — i nuotatori. E Patrizia, dopo anni di lezioni in piscina, non aveva problemi in acqua. Un particolare ancora: chi si uccide a quel modo si toglie l'orologio dal polso che crea impaccio. E Patrizia, che quando è uscita di casa l'orologio l'aveva, è stata ritrovata senza.

Sul corpo della ragazza non c'è prova che faccia pensare a un'aggressione. Non le escoriazioni tipiche di chi è trascinato per terra, non le tumefazioni di chi è stato colpito con pugni o bastoni e nemmeno i segni delle violenze dei maniaci. Niente di niente.

MONTAGNA

LA SALLE
Frazione Cheverel.
Panoramica palazzina in costruzione, consegna primavera 1982:
soggiorno, angolo cottura, bagno, posto auto.
Riscaldamento centrale.

COURMAYEUR
La Palud. Appartamenti signorili in palazzina, ottima esposizione, consegna autunno 1982:
soggiorno, angolo cottura, camera, bagno, antibagno, cantina, box.

gabetti in tutta Italia
TORINO - Via Mercantini, 5 - Tel. 011/5767

METRO' LEGGERO - Dopo mesi di polemiche questa sera la decisione

La «trincea» taglia corso Francia (e dilania il Consiglio comunale)

A ottobre si inizieranno i lavori per realizzare la prima rete di metropolitana leggera. Si partirà da Rivoli per giungere a Porta Nuova.

Nell'aprile '82 la rete del trasporto pubblico si adeguerà alle nuove esigenze: dal viaggio concentrico su Torino, tram e autobus passeranno a percorsi che si intrecceranno come maglie di una griglia.

Saranno queste le pietre miliari del piano dei trasporti che, conclusa la discussione nei quartieri, ieri sera è approdato in Consiglio comunale e che stasera sarà sottoposto al voto definitivo.

L'approvazione — sicura, visti i consensi della maggioranza (pci e psi) —, non porrà tuttavia fine alla discussione su questo progetto.

In città, da tempo, è in corso un confronto, spesso polemico, sulle varie soluzioni che potrebbero essere applicate per migliorare il trasporto. Il terreno di maggior contrasto è quello di corso Francia, i tratti in cui il «metrò leggero» correrà in superficie. Per opporsi a questo disegno, dc e pli hanno promosso raccolte di firme a Rivoli e Collegno; così ha fatto il pci per difendere il progetto della giunta.

Mentre nella «sala rossa» le ipotesi diventeranno impegni, alle Vallette, in corso Toscana angolo via Sansovino, alle 18, si manifesterà per «portare in sotterranea la linea Torino-Rivoli».

La riunione è promossa dai gruppi consigliari dc di Collegno, Grugliasco, Rivoli e Torino dopo che, nei giorni scorsi, avevano inutilmente richiesto una riunione congiunta dei quattro Consigli comunali per dibattere insieme il problema.

Il metrò leggero in corso Toscana

ROLANDO

«Cinque metrò invece di uno»

L'assessore alla viabilità e ai trasporti del Comune di Torino, Giuseppe Rolando, è forse al momento il concittadino più chiacchierato. Molti torinesi si sono improvvisati tecnici dei collegamenti tranviari. Si parla di metropolitana come della nazionale di calcio. Il dibattito ha promosso tanti commissari unici?

«La consultazione svoltasi nei quartieri e nei comuni interessati — risponde Rolando — *è stata ampia, mai un progetto è stato tanto discusso. Ora è giunta l'ora di dare il via ai lavori, ritardarli vorrebbe dire aumentare il disservizio e il deficit. Torino ha già perso trent'anni nella corsa alla metropolitana».*

Ma la gente è rimasta preoccupata, corso Francia avrà un metrò simile a quello, in via di completamento, di corso Toscana. Lei è soddisfatto per il lavoro delle Vallette?

«Non si può dare giudizi su un cantiere aperto. Lasciamo che l'opera si concluda, che vi siano i sovrappassi ogni 250 metri, i semafori, il verde. Sono le protezioni a preoccupare tanto i cittadini? Non è colpa nostra se la legge le impone alte 1,20/1,30 metri. Ma, vedrete: il risultato finale non sarà brutto».

La metropolitana sotterranea in corso Francia sarebbe completa se si facessero quei restanti 5 chilometri e mezzo. C'è speranza? *«Abbiamo dovuto lavorare con i soldi di cui si pensa di poter disporre fino al 1995, con la volontà di dare una risposta alle esigenze attuali sapendo di dover risolvere i problemi di una città destinata a non veder aumentare la popolazione. La metropolitana leggera è il prodotto di questi fattori. Con la spesa prevista abbiamo programmato di fare cinque linee, cinque contro una soltanto se si facesse una metropolitana classica. Le utilizzeranno 60 mila passeggeri al giorno come appare dalla richiesta. Che senso avrebbe fare un sistema per il trasporto di 60 mila passeggeri all'ora, se non ce n'è il bisogno?».*

DONDONA

«Niente rami secchi»

Sono stati i liberali i primi ad attirare l'attenzione della popolazione sul «metrò». Si servirono di un fotomontaggio su enormi manifesti affissi sui muri di Torino. Bastianini (ora consigliere regionale) e Dondona divennero famosi come «gli uomini del trenino»: nel fotomontaggio, infatti, appariva un treno che attraversava corso Vittorio. Il progetto fu accantonato dalla giunta.

«Ma oggi ci riprovano in corso Francia» — dice Dondona. Voi e la dc state raccogliendo firme contro questa ipotesi. Perché non unite le forze? *«Non siamo in polemica, anche se ricordiamo che la denuncia iniziale è stata nostra. Di fatto noi siamo più a contatto con la popolazione di Collegno (6 mila firme) e la dc con quella di Rivoli».*

Le vostre proposte quali sono? *«Di cominciare le opere sulla linea Nord-Sud, è questa la corsa proiettata sul futuro. Se proprio si vuole lavorare prima sulla Est-Ovest, e se proprio la maggioranza di sinistra la vuole in parte in superficie, si buchi dal centro».*

Voi volete un metrò classico? *«No, il metrò può andare in superficie, ma non nei centri urbani. E poi noi diciamo di andare in trincea, non nel profondo sottoterra. Si spendono 60 miliardi per prolungare corso Marche e poi si risparmia su corso Francia».*

GIANOTTI

«Si spenderà molto meno»

Il pci è impegnato nella battaglia delle firme contro dc e pli.

Su corso Francia perderete voti?

«Corso Francia non rappresenterà una perdita di voti — risponde Lorenzo Gianotti, consigliere comunale e segretario provinciale del pci —. *Al contrario ci sarà il consenso della popolazione quando si verrà a Torino in 15 minuti*

Collegamento pubblico più veloce a scapito di quello privato? Il metrò occuperà gran parte del corso?

«Il mezzo privato non ne risentirà: alle auto saranno riservate tre corsie, di cui una sul controviale. Ci saranno risparmi di energia e soprattutto il pendolare dovrà spendere meno».

Ma non sarebbe meglio un corso Francia privo di binari? *«La dc, e chi è con lei, quando parla del buco (che costerebbe 17 miliardi al chilometro) dimentica di dire che corso Francia resterebbe chiuso per anni per "lavori in corso"».*

Vi criticano anche per volere il prolungamento di corso Marche. E' davvero indispensabile? *«In questi anni ci sono stati rilevanti insediamenti abitativi, ora l'area diverrà centro direzionale pubblico e privato, c'è bisogno di un collegamento viario con le tangenziali».*

MAGLIANO

«Rifanno la To-Rivoli»

Terenzio Magliano, consigliere del psdi, per qualche anno fu il Rolando della situazione. Vale a dire che fu incaricato dal consiglio comunale (anni '70-'75) di realizzare la metropolitana. Quella classica?

«La metropolitana è soltanto una, quella che si vede in tutte le città vere — *risponde Magliano* —. Noi l'avevamo già deliberata e finanziata. A quest'ora avremmo già in funzione una linea e potremmo ragionare sulla costruzione di altre. Invece...».

Invece nel '75 la nuova maggioranza di sinistra cancellò tutto e ricominciò daccapo, con gli studi e con i finanziamenti. Ora la giunta, però, sembra a buon punto.

«Macché! Gabellano la gente. Dove piglieranno i soldi? Non hanno stanziamenti per realizzare una sola linea, e, anche se ci riusciranno, che risultato raggiungeranno? Quello di aver ricostruito la vecchia Torino-Rivoli, una ferrovia che già una volta è stata demolita».

INFORMITALIA
ISTITUTO NAZIONALE INFORMAZIONI
Controlli, indagini, infedeltà
Esito assicurato
Corso Vittorio Emanuele, 107

Stasera manifestazione in piazza «La dc continua la sua battaglia»

I consiglieri scudocrociati di Torino, Rivoli, Grugliasco, Collegno scendono in piazza, all'angolo tra i corsi Toscana e Sansovino, per manifestare contro la metropolitana in superficie. Lo fanno oggi alle 18 alle Vallette dove sono già stati sistemati i binari, un progetto simile a quello che stasera il consiglio comunale — a maggioranza — approverà per corso Francia.

L'assessore Rolando dice che non bisogna giudicare un cantiere. «Ma quello delle Vallette è un prototipo. Si potranno fare sovrapassi, porvi alberelli, ma di fatto su corso Toscana resterà una ferrovia. Immaginiamola anche sui corsi Francia, Giulio Cesare, Unione Sovietica, Regina Margherita».

Claudio Artusi, consigliere comunale della dc torinese da anni si batte per un metrò che non corra in superficie: «Torino, purtroppo, avrà 52 chilometri di metrò a cielo aperto».

E le vostre proposte? «Di intervenire soltanto sull'indispensabile. Diamo il via alle opere più urgenti senza timore di realizzare infrastrutture anche pesanti. Si vada in superficie soltanto dove veramente si può, non nei centri abitati».

Camillo Montanaro è l'altro tecnico dc del trasporto e dell'urbanistica torinese. Perché è contrario alle scelte della giunta? «Intanto perché non ha capito che le priorità di Torino sono ancora nella casa. La città avrà 5 mila alfratti nell'82. Poi perché il trasporto pubblico e privato avrebbe molti più vantaggi se i collegamenti avvenissero sottoterra. Si possono reperire i soldi che mancano, non sono cifre spaventose. Si incominci a risparmiare i 60 miliardi per il prolungamento di corso Marche. Per fare il metrò tradizionale occorrono 10 miliardi in più per chilometro, i chilometri previsti in superficie sono 5,5. Vedete che 60 miliardi bastano e avanzano?».

Ma perché il prolungamento di corso Marche lo ritiene inutile? «La tangenziale è già ben collegata da via Pietro Cossa, via De Sanctis. Corso Marche sarebbe un doppione. Servirebbe soltanto a ridurre il percorso di 3 chilometri. Spendere 60 miliardi per 3 chilometri non ha significato».

Alcova segreta.
Verrà o non verrà?
Fürstenberg bier

Fürstenberg
birra speciale originale tedesca
importata e distribuita dalla San Pellegrino

Una penosa vicenda scoperta questa mattina in una casa di via Tolmino 61

Vivevano come eremiti, con le vesti strappate ammalati, in un alloggio di borgo San Paolo

I medici e gli infermieri del Martini di via Tofane non credevano ai loro occhi, questa mattina, quando hanno visto scendere due persone dall'ambulanza. Vesti strappate, capelli e barba ridotti ad ammassi lanosi, insopportabile odore che emanava dai corpi.

Si tratta di due fratelli, malati di mente, che abitano con il padre e altri quattro fratelli in via Tolmino 61.

Mimmo, 31 anni e Cermelo Accorinti, 33 anni, sono ora ricoverati in ospedale: hanno lo sguardo perso nel vuoto e continuano a lamentarsi. Carmelo ha un piede in cancrena e anche Mimmo ha una gamba in cattive condizioni.

Quando, questa mattina, gli infermieri hanno incominciato a spogliare i due pazienti, il tanfo insostenibile li ha costretti a lasciare per un attimo la stanza, perché colti da nausea. Carmelo aveva addosso il cappotto, mentre Mimmo una giacca nera tutta stracciata.

A far intervenire l'ambulanza sono stati i vigili urbani del quartiere San Paolo, chiamati dai vicini di casa degli Accorinti. «*Da giorni sentivamo i lamenti* — dice una signora indicando il balcone al pianterreno dal quale s'intravedono soltanto un grosso tavolo con alcune sedie. — *Anche la notte. Allora abbiamo chiamato i vigili. Sono venuti e hanno suonato, ma i due fratelli che erano rimasti soli in casa, non hanno voluto aprire. Allora sono stati chiamati i vigili del fuoco e quindi è arrivata l'ambulanza*».

I due fratelli sono stati accompagnati questa mattina all'ospedale dai vicini

Il padre, Antonio Accorinti, al momento del ricovero era fuori casa. «*Ero andato a fare le pratiche per la pensione d'invalidità di Carmelo, Mimmo ce l'ha già. Sono tutti sulle mie spalle, ho settant'anni e sono in pensione, ma la sera lavoro in un garage, perché i soldi non bastano*».

Gli altri quattro figli, definiti dai vicini «*normali*», non lavorano?

«*No, nessuno lavora* — spiega piangendo Antonio Accorinti. — *Uno di loro era ferroviere, ma poi, due anni fa, è stato respinto da una ragazza che non l'ha voluto sposare e gli è venuto l'esaurimento nervoso. Non fanno niente. Non c'è nessuno che mi aiuta. L'altro giorno ho chiamato un medico, uno psichiatra, per Carmelo, ma mio figlio è scappato su per le scale e non è stato visitato. Questo dottore, poi, mi ha mandato al centro sociale. Ma anche qui nessuno fa niente*».

I vicini continuano a ripetere che la famiglia è la vergogna del palazzo. «Sono luridi, puzzano, in casa c'è ogni sorta di sporcizia, hanno le croste sulla pelle».

«*Ma come faccio io?* — si chiede il padre. — *Non posso lavarli. Ho comperato scarpe nuove a Carmelo, ma non le vuole mettere. Che cosa devo fare?*».

Per ora i due uomini sono affidati alle cure del personale del Martini: ripuliti, medicati. Forse sarà necessario un intervento chirurgico per il piede in cancrena.

Ma poi, quando Mimmo e Carmelo saranno dimessi, che sarà di loro?

«*Sono già stati ricoverati in ospedale psichiatrico* — dice il padre — *ma non è servito a niente*».

E' il momento in cui i servizi «sul territorio» sono chiamati a fare il proprio dovere e se sono nell'impossibilità di farlo, dicano almeno di chi è la responsabilità. Al centro sociale di via Pollenzo 13 è impossibile parlare del caso. «*Non possiamo rilasciare dichiarazioni alla stampa*».

Il padre dei due giovani: «Sono abbandonati a se stessi perché devo lavorare»

Vestitevi: è un affare.
Da oggi sconti fino al **50%** su tutto l'abbigliamento estivo per uomo, donna, giovani e bambini.
la Rinascente

Oggi a Roma: consegnerà un «libro bianco»

Ricevuta da Pertini delegazione Gimac

I lavoratori della Gimac di Settimo dal Capo dello Stato. Una delegazione sarà ricevuta stamane al Quirinale e successivamente dal presidente della Camera, Jotti. Consegneranno una petizione firmata da 250 operai nella quale chiedono che *«si intervenga a favore della lotta che sostengono ormai da tre anni»*.

In tre cartelle dattiloscritte viene riassunta la vicenda dell'azienda dall'inizio della crisi, al fallimento dichiarato dal tribunale nel marzo del '79, per concludere con la vendita all'asta dei beni della società, avvenuta il 6 aprile di quest'anno.

L'acquirente è la finanziaria Sid di Padova, che con un'offerta di 6 miliardi è riuscita a battere la concorrenza del consorzio di piccole aziende torinesi che garantiva l'assunzione di 150 lavoratori.

Il documento prosegue: *«A tutt'oggi continua il presidio della fabbrica ed è nostra intenzione proseguire con l'assemblea permanente fino al raggiungimento del nostro obiettivo, che è la difesa del posto di lavoro. Ci rivolgiamo a lei perché intervenga nella giusta direzione rendendo possibile un incontro con i responsabili della finanziaria per capirne le reali intenzioni, relativamente all'utilizzo dello stabilimento da noi presidiato e al mantenimento dei livelli occupazionali»*.

La Sid finora ha rifiutato di incontrare il consiglio di fabbrica. I lavoratori occupano lo stabilimento per impedire che vengano prelevati i macchinari già venduti dalla finanziaria.

Mentre si prepara il raddoppio della Torino-Genova

A Moncalieri decine di nuovi cantieri ma le imprese disertano gli appalti

Mentre proseguono i lavori per il raddoppio della linea ferroviaria Torino-Genova, nella zona di Moncalieri, sono sorti alcuni cantieri municipali: si lavora parallelamente alle Ferrovie per evitare perdite di tempo e ridurre al minimo gli intralci alla circolazione. In breve se già un sottopassaggio è interrotto per permettere i lavori della ferrovia, il comune coglie l'occasione, ad esempio, per sostituire le tubazioni fognarie che corrono sotto lo stesso ponte.

Così è infatti per il «sottopassaggio» di strada Vivero, in zona Sanda. Attorno al ponte ferroviario si apriva una fogna a cielo aperto, i terreni vicini andavano risanati. Adesso operai del comune e delle ferrovie lavorano spalla a spalla, chi per allargare il ponte chi per installare i tubi della fognatura. Tubi che, in direzione del palazzo del centro contabile del S. Paolo, si collegheranno al collettore che si inserisce in quello più grande del consorzio Po/Sangone.

Scendendo più a Est, lungo la statale per Asti, in direzione di Trofarello, si trova il sovrappasso di Pallera. Il ponte, anch'esso interessato al raddoppio dei binari su cui si stende, sarà al più presto ampliato e restaurato nella sua parte stradale, per l'inizio dei lavori comunali bisogna aspettare un mutuo che dovrebbe essere imminente.

Ancora in fase di preparazione è l'intervento sulla passerella che collega via Robaldo con via Ponchielli.

Non tutte le opere previste in questo periodo dall'assessorato ai lavori pubblici sono però collegate alla crescita della ferrovia. Altre realizzazioni, specialmente riguardanti la rete fognaria, sono in corso. Si scava infatti in via Peschiera, a Borgo Mercato, per «calare» un nuovo tratto di fognatura. Un analogo lavoro si farà in strada Genova, non appena terminata la gara d'appalto, prevista per la fine del mese.

Poi, concludendo, sempre alla fine del mese si terrà la seconda gara d'appalto per la costruzione della scuola media ed elementare di S. Maria.

L'incidente ieri pomeriggio a Pinerolo

Madre e figlia gravi sull'auto che sbanda

Grave incidente sulla circonvallazione di Pinerolo a circa un chilometro e mezzo dalla frazione Riva. Una 500 (guidata da Orsola Scalle, residente a Pinerolo, che aveva con sé le figlie Alessandra e Roberta Cedrini), per cause ancora imprecisate, è uscita di strada finendo contro la spalletta di un ponte.

Soccorse dalla Croce Verde le tre sono state portate all'ospedale, dove la donna e la figlia Alessandra sono state giudicate gravi e i medici si sono riservata la prognosi. Roberta Cedrini ha invece avuto una prognosi di 7 giorni.

Picchia la figlia arrestato

In preda ai fumi dell'alcol un disoccupato di Beinasco, Giovanni Buccafusca, 46 anni, ha picchiato a sangue la figlia di 15 anni ed è stato arrestato. E' accaduto domenica sera in un alloggio delle case popolari di via Mirafiori 21C.

L'uomo è tornato a casa alticcio. Dopo essersela presa con i mobili dell'appartamento ha cominciato a inveire con i familiari che cercavano di tranquillizzarlo. A farne le spese maggiori è stata la figlia Domenica. Solo l'intervento dei carabinieri, chiamati dai vicini dei Buccafusca, ha permesso di bloccare l'uomo. Ora il Buccafusca è in stato d'arresto per lesioni aggravate. La figlia Domenica è invece in osservazione al San Luigi per ferite al capo.

Pinerolo: compra un pezzo di vetro per 4 milioni

Durante il weekend, Carlo Nicolini, cinquant'anni, è rimasto vittima di una truffa per l'importo di 4 milioni. Due uomini si sono presentati nella sua abitazione in strada Peyrot 15, presso la villa Sorriso, proponendogli l'acquisto di una pietra preziosa del valore appunto di 4 milioni.

Dopo l'incauto affare, il Nicolini si è reso conto di essere stato ingannato: la «pietra» era un coccio di vetro. Ai carabinieri, ai quali ha subito presentato denuncia, ha detto che i due si sono allontanati su una Mercedes e che uno di loro aveva corporatura robusta con baffi e capelli molto lunghi.

echi di cronaca

Impianti voce
Bose, Montarbo, Lem, Celestion, Lombardi. Ricambi, affitto, leasing. Prezzi imbattibili. Magazzino Musicale - Bra (Cn) P.zza Municipio. Tel. 0172 411.824.

INDIRIZZI UTILI

ABBIGLIAMENTO BAMBINI Baby Club. Via Nizza 43. Tel. 689.898.
ANTONIO INTERCOIFFEUR da P.zza San Carlo alla Crocetta. Nuova sede al 26/D di C. De Gasperi. Tel. 582.862.
BEAUTE' COIFFEUR MASSIMO Nuovo Centro Estetico. Via S. Teresa 10. Tel. 519.053 - 511.032.
EZIO SOLARO parrucchiere signora c. Vittorio 25, piano 1°. Tel. 880.088.
HAUT COIFFEUR Cupani Luigi via Teofilo Rossi 3. Tel. 540.872.
NINI PETTENUZZO Parrucchiere per signora via Alfieri 16. Tel. 530.844.
DENTISTA corso G. Cesare 53/ter. Orario 15,30-19. Tel. 859.853.
DENTISTA anche festivi, orario continuato. V. C. Alberto 55. Tel. 530.042. Riparazioni protesi urgenti.
DENTISTA SPECIALISTA. Tel. 760.517, via Cibrario 47, aperto anche sabato e domenica. Riparazioni protesi.
ELETTRODOMESTICI + RADIO TV Mangiameli c. Regina M. 233. Tel. 749.7706. Ottimi prezzi migliori marche.
ERTE LAMPADARI, via Cigna 2. Tel. 852.505, aperto agosto per risolvere vostri problemi illuminazione.
RASPINO MOBILI USATI via Fr. Cirio 2. Tel. 287.368.

Se la vostra attività prosegue anche in «tempo di ferie»

informate i torinesi tramite questa rubrica, rivolgendovi alla PUBLIKOMPASS S.p.A.

via Roma 80
via Marenco 32
tel. 658.965 - 658.844

E' mancato

Luigi Verrino

Lo annunciano la moglie Scolastica, la figlia Carla con Ugo ed Enrico, fratello, cognati, nipoti, parenti tutti. Un particolare ringraziamento ai dottori Carlo Bersciotto e Marco Boasso. Funerali oggi ore 16 da via Bussoleno 4 (Laumann). La presente è partecipazione e ringraziamento.
— **Collegno**, 21 luglio 1981.

Francesco con la famiglia piange la perdita del caro fratello **LUIGI**.

Silvia prende viva parte al dolore della madrina Carla per la perdita del **PAPA'**.

Zii Clerico e cugini Salaris partecipano commossi al dolore di Carla e dei suoi famigliari.

La ditta Motori Campo partecipa al dolore delle famiglie Verrino Clerico per la morte del loro caro **CONGIUNTO**.

Ettore Adriana Maioletti, Roberto Mariella Mossotto commossi partecipano.

Ditta Caresso partecipa al grande dolore.

La famiglia Carrera Rubinelli partecipa al dolore.

I cugini Margherita Agostino Croce e famiglia, Maria Mario Croce e famiglia, Giuseppe Croce e famiglia, Luigi Croce si uniscono al profondo dolore di Carla e famiglia per la scomparsa del suo caro **PAPA'**.

Vicinissimi al dolore di Carla e Ugo gli amici:
Marisa e Franco Almasso
Gabriella e Romano Bellato
Silvana e Giampiero Bertini
Agnese e Marco Gillio
Ivana e Francesco Longo
Antonia e Gino Miola

Amici di Pietrabruna: Bertoglio, Cavesiro, Miola, Morino, Quirico e Schiarano partecipano commossi.

La sera del 17 luglio si è addormentata serena nella pace del Signore

Margherita Villa Bertolino

Con profonda tristezza e rimpianto infinito ricordano la mamma e nonna affettuosa i figli Carla, Tullio con la moglie Teresa d'Inciss e Andrea, Rinaldo con la moglie Daria Bodda e Luca, Paolo, Cristina, Marta.
— **Vinchio**, 21 luglio 1981.

Maruzza Bodda è affettuosamente vicina nel dolore a Rinaldo e ai suoi cari.
— **Cortina**, 21 luglio 1981.

Marziano e Clementina, Gianfranco e Jolanda partecipano commossi al dolore di Carla, Tullio e Rinaldo.

Il primario prof. W. Faolino, i medici e il Personale della Divisione di Medicina «E» dell'Ospedale Molinette partecipano al dolore dell'amico Tullio Bertolino per la perdita della **MADRE**.

Sono affettuosamente vicini al prof. Rinaldo Bertolino:
Franco e Gina Dalmazzo
Renato Paparo
Guido Tabasso
Edoardo Balbo
Brunilde Lucchi
Clara Benino

Dopo una vita interamente spesa per l'amato figlio è serenamente mancata la signora

Maria Grieco ved. Bruschi

Funerali mercoledì 22 ore 10,15 parrocchia «San Pietro Paolo». La cara salma proseguirà per Rossano Calabro.
— **Torino**, 19 luglio 1981.

Gian Mario, Emanuele e Carla Perotti sono vicini all'amico ing. Giorgio Bruschi nel dolore per la perdita della mamma

Maria Grieco ved. Bruschi
— **Torino**, 20 luglio 1981.

La Soc. M.A.I.D.A. — Direzione e Maestranze — partecipa vivamente al dolore dell'ing. Giorgio Bruschi per la scomparsa della mamma, signora

Maria Grieco ved. Bruschi
— **Torino**, 20 luglio 1981.

La famiglia Gollia profondamente colpita partecipa al dolore dell'amico ing. Giorgio Bruschi per la perdita della mamma

Maria Bruschi
— **Torino**, 19 luglio 1981.

E' mancato improvvisamente all'affetto dei suoi cari

Luigi Penna
Cavaliere di Vittorio Veneto
Anziano FIAT

Desolati lo annunciano il figlio Piero con la moglie, fratelli, nipoti e parenti tutti. I funerali avranno luogo mercoledì 22 luglio 1981 alle ore 10,15 nella parrocchia della Gran Madre di Dio. La presente è partecipazione e ringraziamento.
— **Torino**, 21 luglio 1981.

La Direzione Generale e i Dipendenti dell'Editrice «La Stampa» si uniscono al dolore dell'ex dipendente Pietro Penna per la morte del **PADRE**.

Improvvisamente è mancata all'affetto dei suoi cari

Maria Giuseppina Del Vento in Lipani

Ne piangono la scomparsa il marito, la mamma, i figli, la nuora, nipoti e parenti tutti. I funerali oggi ore 14,30 parrocchia Trasfigurazione. La presente è partecipazione e ringraziamento.
— **Torino**, 21 luglio 1981.

E' mancata ai suoi cari

Letizia Brunetto ved. Ferrato
anni 85

Lo annunciano i figli Carlotta e Ferruccio, genero, nuora, nipote Sergio, parenti tutti. Un particolare ringraziamento al dottor Cravini e famiglie Manigas-Gallo, Cavallera, Truffo-Ermacora. Funerali: martedì 21 luglio ore 15,30, Costigliole Motta.
— **Torino**, 20 luglio 1981.

Improvvisamente è mancato all'affetto dei suoi cari

Celestino Formica
di anni 56
anziano FIAT

Costernati lo annunciano la moglie Franca Rabello, la sorella Rosina col marito Enrico e la nipote Mariangela, la suocera, le cognate Evelina col marito Aldo, Albertina col marito Andrea, i nipoti Luciano, Ornella, Luisa, Valerio e le piccole Ombretta e Tiziana, le zie i cugini Luigi, Secondina, Agnese, Mario e Massimo, e parenti tutti. I funerali in forma civile si svolgeranno mercoledì 22 luglio alle ore 17 partendo dall'abitazione dell'estinto in corso Italia 99, Gassino Torinese.
— **Gassino Tor.se**, 21 luglio 1981.

Cristianamente è mancato

Giovanni Battista De Carlo

Lo annunciano moglie, figli, genero, nuora, nipotini, e parenti. Funerali domani 22 c.m. ore 10,15 parrocchia S. Bernardino.
— **Torino**, 20 luglio 1981.

Improvvisamente è mancato

Antonio Carucci
anni 48

Lo piangono: la moglie Olga, la figlia Paola, il papà Mattia, fratelli, sorelle, cognati, cognate, nipoti e parenti tutti. I funerali avranno luogo mercoledì alle ore 10,15 nella chiesa S. Maria Goretti. La presente è partecipazione e ringraziamento.
— **Torino**, 19 luglio 1981.

L'11 luglio è mancato all'affetto dei suoi cari

Carlo Rigo

A funerali avvenuti ne danno il doloroso annuncio la moglie Carola, la figlia Franca, il genero Gino, i diletti nipoti Anna, Susanna, Piercarlo e Vittoria.
— **Milano**, 21 luglio 1981.

E' mancata ai suoi cari

Fiorina Pessione Severino
di anni 84

A funerali avvenuti lo annunciano: il marito Mario, i figli Luigi e Licia con Dora Borra e Felice Campanello, i nipoti Stefano, Silvia, Michele, Mario e Margherita, i fratelli Battista, Irma e parenti tutti.
— **Alba**, 18 luglio 1981.

Giancarla e Dodo sono affettuosamente vicini all'amico Gigi e ai familiari per la perdita della mamma signora

Fiorina Pessione Severino
— **Milano**, 20 luglio 1981.

Lella e Roberto partecipano addolorati al grave lutto che ha colpito l'amico Gigi e la sua famiglia per la perdita della mamma signora

Fiorina Pessione Severino
— **Pavia**, 20 luglio 1981.

Il Consiglio di amministrazione e il Collegio sindacale della Omino di Ferro S.p.A. prendono viva parte al lutto che ha colpito il consigliere signor Luigi Severino per la scomparsa della mamma signora

Fiorina Pessione Severino

Partecipano al lutto:
Oreste Paulli
Paolo Campari
Piercarlo Doel
Rosanna Palloni
Liliana Valsokia
Piergiorgio Penzo
Emanuele e Annamaria Sala
Franco e Gabriella Cavazzuti
Giorgio Merlini
Giovanni Perina
— **Caserate**, 20 luglio 1981.

Il Personale della Omino di Ferro S.p.A. si associa al dolore del consigliere delegato signor Luigi Severino per la perdita della mamma signora

Fiorina Pessione Severino
— **Caserate**, 20 luglio 1981.

Il Consiglio di amministrazione, il Collegio sindacale, i Dirigenti e tutto il personale della AB.AB. - Abbigliamento Abruzzese S.p.A. partecipano con profondo cordoglio al lutto dell'amministratore delegato signor Luigi Severino per la perdita della mamma signora

Fiorina Pessione Severino

Partecipano al lutto:
Silvio Gialdi
Francesco Moro
Adolfo Concetti
Paolo Zolezzi
Decimo Vincenti
Claudia Locatelano
Roberto Bucci
Roberto Granziero
— **Caserate**, 20 luglio 1981.

La Direzione vendite, gli Agenti della Linea Rollyga e l'Ufficio vendite AB.AB. partecipano al lutto del signor Luigi Severino per la scomparsa della mamma signora

Fiorina Pessione Severino
— **Caserate**, 20 luglio 1981.

Silvana e Francesco Moro, Luisa e Gianfranco Martinoli partecipano commossi al dolore di Luigi Severino per la perdita della cara mamma

Fiorina Pessione Severino
— **Pavia**, 21 luglio 1981.

Giorgio e Lucy Monico, Sergio e Valeria Coboli Gigli insieme ai loro figli sono vicini con tanto affetto agli amici Gigi e Dora per la perdita della mamma

Fiorina Pessione Severino
— **Milano**, 21 luglio 1981.

Edoardo e Agata Borra partecipano al dolore del consuocero Mario, di Gigi e di Licia.

Partecipano al dolore di Gigi e dei suoi familiari:
Ettore, Annamaria Paganelli
Augusto, Anna Borra
Carlito, Adriana Chiaves
Emanuele, Rosanna Borra.

E' mancata serenamente

Gabriella Barbero ved. Rutto ved. Spina

Lo annunciano il figlio Carlo con Rosanna, Pino, Piera, Giulio, Filippo e parenti tutti. I funerali si svolgeranno a Sommariva Perno alle ore 9 presso la Cappella della Casa di Riposo. Il feretro giungerà al cimitero di Sassi verso le ore 11. La presente è partecipazione e ringraziamento.
— **Torino**, 21 luglio 1981.

Anny e Cristina Rinaldi sono affettuosamente vicine a Pino e famiglia.

I nipoti Alfredo e Laura ricordano la cara zia **GABRIELLA**.

E' mancata

Maria Abellonio ved. Benvenuti
Anziana S.A.I.
— **Torino**, 21 luglio 1981.

Il Gruppo Anziani della Società Assicuratrice Industriale partecipa al dolore dei familiari per la scomparsa della signora

Maria Abellonio ved. Benvenuti
Presidio di Società SAI
— **Torino**, 21 luglio 1981.

Il Condominio di via Gioberti N. 26 TO partecipa al dolore della famiglia per la scomparsa del

dott. Tommaso Forzano
— **Torino**, 20 luglio 1981.

Edoardo Rina Banaudi e famiglia con rimpianto ricordano il caro amico di sempre dott. **FORZANO**.

Partecipano al dolore di Cesare e famiglia per la scomparsa del papà

cav. Francesco De Rossi

gli amici:
Nello Borla
Fratelli Gel
Tino Gilardi
Felice Maccagno
Franco Mairano
Italo Martini
Cesare Mogna
Aldo Moine
Sergio Rolando
Luigino Scorzino
Domenico Vespa
Nino Vestidello
Euro Zanello
— **Torino**, 20 luglio 1981.

Cristianamente è mancata ai suoi cari

Santa Favit ved. Dell'Agnese

Addolorati lo annunciano: figli, figlie, nuore, generi, nipoti, parenti tutti. I funerali mercoledì alle 8,45 nella parrocchia della Salute, indi proseguirà per Germagnano. Non fiori.
— **Torino**, 19 luglio 1981.

Un male incurabile ha stroncato la vita di

Pierina Mussa ved. Scorda

Lo annunciano la mamma, i figli, il genero, i nipoti, il fratello, la cognata e parenti tutti. Un ringraziamento particolare alla cugina Regina e all'infermiera Egle per le amorevoli cure prestatele. I funerali avranno luogo oggi alle 14,30 nella parrocchia S. Anna. La presente è partecipazione e ringraziamento.
— **Torino**, 21 luglio 1981.

Sindaco, vicesindaco e amministratori tutti del comune di Alpignano partecipano sentitamente al grave lutto del segretario generale dott. Reviglio per la perdita della mamma signora

Anna Arietti ved. Reviglio
— **Torino**, 20 luglio 1981.

I Dipendenti del Comune di Alpignano partecipano al lutto del dott. Reviglio.

Beppe, Angelagrazia Gilardi con Renato, Maurilia e bimbi, affettuosamente partecipano al dolore di Emma Giorgio e Titti per la perdita di

Carlo Perelli
— **Torino**, 21 luglio 1981.

E' mancato

Silvio Scarduelli
anni 81

Lo annunciano la moglie Maria Gioia, i figli Alia, Sergio e Giulio. Funerali mercoledì 22 ore 15 parrocchia San Bartolomeo Borgo Nuovo.
— **Rivoli**, 20 luglio 1981.

La Direzione ed i Dipendenti della Sorico S.p.A. prendono parte al lutto che ha colpito il signor Giulio per la morte del padre

Silvio Scarduelli
— **Torino**, 20 luglio 1981.

Improvvisamente è mancato all'affetto dei suoi cari il

CONTE

cav. Almerio Cattanea
Ingegnere

Ne danno il triste annuncio la moglie Albertina, i figli Roberto, Marisa con il marito Piero, la sorella Marina, parenti tutti. Benedizione mercoledì 22 ore 8 ospedale Martini via Tofane. La salma proseguirà per Vigevano.
— **Torino**, 19 luglio 1981.

Maria Mocellin si associa al dolore della famiglia.

Condomini, Inquilini e Amministratore degli stabili di c.so Francia 91-93 e via Saffi 2 partecipano al lutto della famiglia per la scomparsa dell'

ing. Almerio Cattanea
— **Torino**, 20 luglio 1981.

Fam. geom. Pilone partecipa al dolore.

E' mancato ai suoi cari

Ottavio Costa
Cavaliere della Repubblica e di Vittorio Veneto

L'annunciano le figlie Giulia con il marito Paolo Ierio, Clizia ved. Clarli. Ricordano il loro caro nonno Elena e Clizia con il marito Felice Vola e il piccolo Alex, cognate e nipoti. La salma partirà da Santo Stefano Belbo per il camposanto di Leinì (Torino) il 21 luglio 1981 ore 10,30.
— **Mango**, 19 luglio 1981.

E' mancato

Pietro Mosca

Addolorati l'annunciano la moglie Clara, i figli Antonio, Giovanna e rispettive famiglie, sorelle e cognati. Funerali mercoledì ore 14,30 dall'ospedale Astanteria Martini (Largo Gottardo).
— **Torino**, 20 luglio 1981.

Ricordano lo zio **PIERO** i nipoti:
Giovanna e Mimmo Maggio
Maria Teresa e Ermanno Cresto
Edoardo e Anna Locatelli
Mario e Clotilde Selmi
Gisella Selmi.

ANNIVERSARI

Bosco Mola Natalina
1979 — 1981
sei sempre con noi.

1980 — 1981
Andrea Carlo Lusso

La moglie e parenti lo ricordano con tanto affetto giovedì 23 luglio alle ore 8,30 messa nella parrocchia Santi Bernardo e Brigida Lucento.

1979 — 1981
Angela Da Como

Sempre nel ricordo dei suoi cari.

Tifosi a mille dopo la campagna-acquisti di Pontello

Firenze sogna scudetto

DAL NOSTRO INVIATO

FIRENZE — Giorni fa una bandiera viola sventolava dalla torre della Signoria. E' stata lassù per quarantott'ore, poi un custode, con grande rammarico personale, è salito a toglierla. Molti turisti chiedevano che cosa fosse quel drappo che garriva allegro agli spifferi che scivolano dai colli fiesolani; era difficile spiegare che era stato issato lassù non in ricordo, poniamo, di una festa medica ma, più prosaicamente, per mettere un punto esclamativo, un applauso colorato sulla campagna acquisti della Fiorentina.

Eliminata la bandiera, sono rimaste bandierine alle finestre e molte, interminabili discussioni ai soliti raduni della tifoseria eccitata ed entusiasmata dai fuochi artificiali fatti esplodere, in chiusura di campagna acquisti, dal giovane presidente Pontello. Al chiosco di giornali di piazza della Repubblica, dove si discute fino alle due, alle tre di notte, al centro di coordinamento dei Viola club, dove esplode tutta la veemenza della parlata toscana del capopopolo Gigi Boni; anche in San Frediano, dove si annidano i «maledetti toscani», criticoni dalla nascita alla morte, che non ne perdonano una, non si odono che lodi: manca solo che davanti ad un'effigie di San Ranieri accendano lumini di devozione. Ranieri, è ovvio, è nient'altri che il dott. Pontello, trentatré anni, il presidente più giovane di serie A, costruttore di ponti e strade indifferentemente a Montecatini o in Australia, uomo dal miliardo facile, facilissimo.

Conclusa la *bagarre* della campagna acquisti a Milano, è tornato ad occuparsi di affari. Passa praticamente la vita in macchina. Non lo trovate al numero 12 di via San Jacopo, dove possiede un'intera, incredibile torre storica, dei tempi di Dante, affacciata sull'Arno nei pressi di Ponte Vecchio; non lo trovate nella fantascientifica, ovattata sede dell'impresa Callisto Pontello, in piazzale Donatello 4; non lo trovate alla sede della Fiorentina, in via dei Mille. Si fa vivo soltanto per telefono, ma invano sperate di bloccarlo all'apparecchio: telefona direttamente dall'automobile e riparte per chissà dove.

Il segretario Pastore, dell'impresa, e l'amministratore della Fiorentina, Lombardi, sono uomini che custodiscono bene i segreti, ammesso che sappiano realmente dove sta correndo il signor presidente. Forse è anche stato un poco impaurito dal calore con cui sono stati accolti i suoi acquisti: se lo incontrassero i tifosi di San Frediano c'è pericolo che lo spoglino per strada, per portarsi a casa come reliquia almeno un brandello del panciotto.

Non si lamentano neppure del reincaro del prezzo dell'abbonamento (che sarà seguito da quello del biglietto d'ingresso): gli abbonamenti popolari sono aumentati del 5% (*"Cioè, niente"* dice Pontello); i numerati del 25% (*"Cioè niente"* ripete Pontello —*perché di altrettanto è aumentato il costo generale della vita...*"). Il ragionamento fa qualche grinza, però attacca: quando giunse l'annunzio che Vierchowod avrebbe vestito la maglia viola, il numero degli abbonamenti giornalmente versati, che già era sulla cifra elevata di 800, scattò quotidianamente a 1200. L'anno scorso, a conclusione della campagna, erano stati in complesso 16.800, quest'anno saranno circa 25 mila e non di più, scontentando molti per consentire ai non abbonati di venire in massa alle partite.

Il presidente Pontello

Sembra — dicono i «vecchi» che discutono interminabilmente in piazza della Repubblica — di essere tornati ai tempi di Julinho e Montuori, quando arrivò subito lo scudetto. A questa magica parola c'è subito chi si arma di carta e matita e fa i conti. Quest'anno lo scudetto lo vinse la Juve, segnando 46 reti e incassandone 15: i bianconeri si sono indeboliti, sono invecchiati, faranno di meno e ne prenderanno di più. La Fiorentina ne ha segnati solo 28 e ne ha subiti ben 25. Cifre desolanti che fanno appena ridere.

Quest'anno, con quella prima linea di *bomber* che hanno i viola, i gol fatti saranno 45 e quelli presi soltanto quindici o venti. Media scudetto, insomma. Mauro Poggiali, capo dei sanguecaldo di San Frediano, esclama: «*Siamo una bomba. 'Un ci ferma nessuno, parola mia*».

A sera nell'Arno d'argento, secondo la vecchia canzone, «si specchia il firmamento», ma tra tante stelle ce n'è anche una più luminosa che si chiama scudetto.

c. m.

Oggi a Torino per le visite

Bonini l'erede di Furino

La Juventus ha presentato ieri quello che dovrebbe essere il successore di capitan Furino: è Massimo Bonini, 22 anni, di San Marino, proveniente dal Cesena. Un mediano di spinta che gioca a tutto campo prediligendo la costruzione, ma non rifiutando neppure i doveri di marcatura. Dovrà, però, fare un po' di anticamera probabilmente visto che «Furia» non sembra affatto già intenzionato a mollare. «Furino è un giocatore fortissimo — ha detto con molta modestia il neo bianconero —. Con il passare degli anni ha acquistato esperienza senza perdere la grinta. Per me sarà un maestro. Avrò molto da imparare da lui».

Questa mattina, l'ultimo acquisto del presidente Boniperti si è sottoposto alle visite mediche di rito, poi, già nel pomeriggio, dovrebbe ripartire per andare a passare ancora qualche giorno di vacanza a Rimini, vicino a casa. E' un ragazzo allegro, ma anche timido. Il salto dal provinciale Cesena a niente meno che la Juve lo eccita, forse lo emoziona un po', ma non lo spaventa.

«So che non partirò titolare — ha detto —, ma in questa squadra sono anche disposto a fare la riserva. Starà a me dimostrare di meritare un posto fisso. Se indovinerò una stagione positiva come quella scorsa credo proprio di riuscirci. Non dimentichiamo che per un giovane è un grosso vantaggio far parte di una squadra forte come la Juve, stare in mezzo ai campioni: c'è tutto da imparare. Sono sempre stato tifoso della Juve e a dirsso sono davvero appagato. Non pensavo di arrivare un giorno a giocare nella migliore squadra d'Italia».

Di fronte Torino Club e l'«Autorimessa»

Torneo di Rivoli stasera semifinali

Dopo un mese di «battaglie» sportive disputate sul campo di via Piave 25 di Rivoli, il secondo «Torneo calcistico delle borgate rivoline», organizzato dal borgo Urriola e patrocinato da Stampa Sera, è giunto ai round finale. Le gare — giocate tutte in notturna su un campo di proporzioni ridotte e da soli sette giocatori per squadra — sono state costellate da tanti gol e da una alternanza di risultati tale da far saltare, con le coronarie degli sponsor, ogni previsione sulle formazioni semifinaliste.

Il Torino club Rivoli e il Colafrancesco entrate a sorpresa ma con merito nel quartetto d'élite ne sono l'esempio. Le due squadre, recuperate dal girone di spareggio, sono riuscite grazie alla volontà vincente e ad una lodevole crescita di rendimento dei loro atleti nel girone conclusivo a conquistarsi un posto nella semifinale.

I granata «corsari» di Gianni Noce, persa di misura la prima gara contro l'Italystamp (2-1) scendevano in campo contro l'Istituto Lagrange e il Barisone-Gili letteralmente trasformati, tanto da travolgere gli avversari al termine dei 50' regolamentari con un eguale lusinghiero risultato: un 5-2 che non ammette discussioni.

Analogo il tabellino di marcia del Colafrancesco. Dopo aver subito dall'Autorimessa Rivolese-La Cicogna un pesante 4-0, il «sette» di Cascine Vica è riuscito a sovvertire ogni previsione umiliando con 8 gol a 1 l'incompleta Unipol e a battere per 3 a 1 la Stipd. Queste ultime due formazioni, imbottite di grossi nomi, erano da tutti considerate le probabili finaliste della manifestazione.

Alle due rivelazioni del torneo sono spettate per disputare le semifinali l'Italystamp e l'Autorimessa Rivolese-La Cicogna. La formazione allenata da Di Maggio è giunta al successo ubriacando il Barisone Vini con 8 reti ad 1 e superando, come già detto, il Torino Club di misura; quella curata da D'Amico battendo il Colafrancesco e l'Unipol assicurazioni.

Il torneo entra ora nella fase più delicata e interessante. Le quattro squadre promosse sul campo si accingono a disputare le semifinali. Questa sera alle 22 saranno di fronte Torino Club Rivoli e Autorimessa Rivolese-La Cicogna; domani sera alla stessa ora saranno di turno Italystamp e Colafrancesco. Le partite saranno precedute da gare di formazioni del settore giovanile. Venerdì finale per il terzo e quarto posto; sabato ore 22 finalissima e consegna dei premi tra cui il trofeo Watt Color e la coppa Stampa Sera al vincitori.

José Leva

Disegnati da alcuni celebri pittori europei

I manifesti del «Mundial»

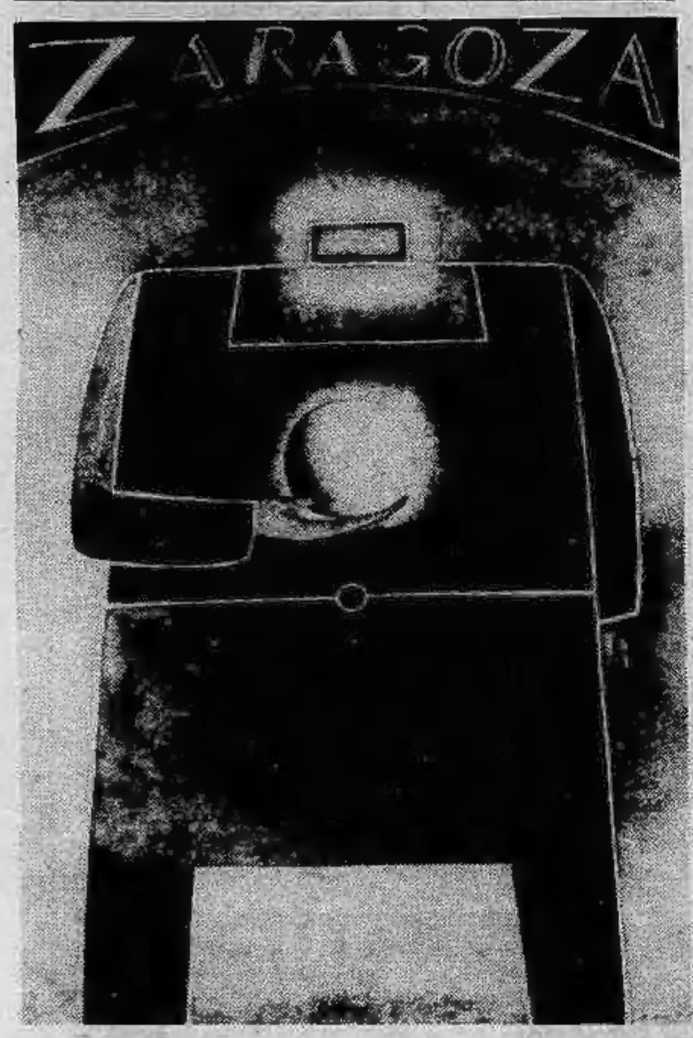

Mancano ancora undici mesi al calcio d'inizio dei Mondiali di Spagna, ed è già polemica. Pietra dello scandalo, i manifesti pubblicitari dei Campionati, commissionati dagli organizzatori iberici ad alcuni tra i più celebri pittori europei. Il «Real comitato organizzatore della Coppa del Mondo» aveva dapprima scelto come simbolo-portafortuna del Mundial «Arancino», un'arancia di pezza vestita da calciatore. Poi, improvvisamente, c'è stato un cambiamento di programma: il compito di annunciare al mondo l'apoteosi calcistica spagnola è stato affidato a Joan Miró, uno dei più grandi artisti viventi.

Miró ha realizzato un poster che rappresenta, come hanno pomposamente affermato gli organizzatori, «tutto quello che il calcio comporta di balletto violento, di forza turbolenta, di energia sfrenata». Altri quattordici pittori di nome sono stati incaricati di creare i manifesti dedicati ad altrettante città spagnole che ospiteranno gli incontri della Coppa del Mondo. Antoni Paptes ha ideato il poster per la sua città natale, Barcellona; il francese Jean Michel Folon, molto noto anche come cartellonista, ha illustrato Saragozza, al surrealista Tapor è toccata Malaga. Anche l'italiano Valerio Adami, l'islandese Errò, lo jugoslavo Velickovic, il belga Alechinski hanno dato il loro contributo alla celebrazione dei fasti calcistici di Spagna.

L'iniziativa non è piaciuta a tutti: il fatto che gli artisti prescelti siano più o meno legati ad una sola galleria, la Maeght, ha indotto molti a considerare l'intera operazione una grossa speculazione commerciale che non ha nulla a che spartire con l'arte. «Si è voluto lanciare il Campionato del mondo o gli artisti?» si chiede il pittore Achille Perilli. D'altra parte, un personaggio come Miró non ha certo bisogno di lanci promozionali.

Piuttosto è molto dubbia l'effettiva efficienza pubblicitaria dei manifesti. **«Non so proprio come un tifoso possa capire Miró, e viceversa»**, dice Giovanni Arpino, scrittore ed esperto di cose calcistiche. **«Non è assolutamente necessario che il calciatore comprenda l'artista** — replica Gianni Zattarin, pittore torinese che ha esposto, proprio in Spagna, alla Biennale d'arte sportiva — **e non credo che il calcio abbia bisogno dell'arte per acquistare popolarità. Commissionare un'opera d'arte significa offrire all'artista un'opportunità per esprimersi, non preventivare un risultato che dev'essere lasciato alla creatività dell'autore».**

Zattarin, in occasione dei Mondiali in Argentina, dipinse un grande pannello a soggetto sportivo che venne esposto in piazza San Carlo. **«E' chiaro che in questa operazione a guadagnarci sono gli artisti, non certo il pubblico** — è il critico commento del pittore e cartellonista pubblicitario Franco Bruna, ben noto anche per le sue caricature di personaggi dello sport —. **Trattandosi di poster per una manifestazione sportiva, era meglio che se ne occupassero dei grafici specializzati: Miró come artista non si discute, come disegnatore pubblicitario non mi sembra efficace».**

Entusiasta, invece, Oreste Del Buono: l'ex direttore di *Linus* ed acuto osservatore del costume sportivo ritiene che, davanti ad un Miró, anche chi è indifferente al calcio per una volta se ne interesserà. Chi non ha peli sulla lingua è un altro artista torinese, il pittore Lorenzo Alessandri, conosciuto anche come esperto di parapsicologia e fenomeni misteriosi: **«Penso che il calcio sia la cosa meno importante del mondo, e l'opinione dei tifosi in materia d'arte è del tutto irrilevante: vale ben di più un disegno di Miró che tutti i gol segnati nella storia del football. Comunque la polemica non ha ragione di essere: i manifesti sono molto belli, e tanto basta».**

g. f.

ECONOMICI

La tariffa è di L. 1650 la riga. **Rubrica 6**: operai / impiegati L. **900**, tecnici L. **1050**, dirigenti L. **1350**. **Rubrica 9 e 11** (domande) L. **900**. Avvisi urgenti data fissa o neretti: il doppio. Neretti urgenti, data fissa o urgentissimi il triplo.

ANNUNCI ECONOMICI VIA FILO
Gli annunci economici per **La Stampa e Stampa Sera** possono essere ordinati a mezzo telefono al seguente numero **650.2165** (3 linee con ricerca automatica).
Il relativo pagamento dovrà essere effettuato presso qualsiasi Filiale dell'Istituto Bancario San Paolo di Torino o della Cassa di Risparmio di Torino secondo le modalità che verranno fornite.

In tema di offerte di impiego o lavoro, l'editore ricorda che la legge 9.12.1977 n° 903 vieta discriminazioni sul sesso e l'inserzionista è impegnato a rispettare tale legge.

2 Affari e capitali

A.A.A.A. PRESTITI a tutti residenti Piemonte, Lombardia, Liguria. E' la prima società del settore specializzata per prestiti immediati su auto (anche ipotecate) e mutui su alloggi, villette terreni.

FINANZIARIA FID
Sede centrale: via Cernaia 18, telefoni 542.834 - 530.445.

A.A. FINCOTEX concede subito prestiti fiduciari per le

VACANZE
(costo lasso bancario più 10%) e
MUTUI IPOTECARI
costo 7-12% con rimborso mensile per restauro o acquisto alloggi. Corso Francia 15, telefoni 760.203 - 779.826.

A. ABBISOGNANDI prestiti immediati finanziamo subito chiunque ovunque residente. Aperto anche al sabato. Tel. 011 650.3961.

A. PRESTITI procura privato solleciterebbe a miti interessi a impiegati, operai, casalinghe. Massima riservatezza. Tel. 836.427.

A. PRESTITI rapidissimi a commercianti artigiani dipendenti e casalinghe ovunque residenti massima riservatezza tel. (011) 875.074.

AFIA piazza Carlo Felice 18, tel. 540.632 537.356 concede prestiti fiduciari e ipotecari su auto e immobili rapidamente a interessi modici. Massima riservatezza.

ATTENZIONE: finanziamenti rapidi fiduciari e ipotecari a tutti. Riservatezza. Via S. Teresa 23, telefono 539.026.

CONCEDIAMO con rapidità e serietà prestiti ad ogni categoria. Orario continuato. Finanziaria Commerciale, corso Galileo Ferraris 148, tel. 594.716.

MUTUI
concediamo in 20 giorni a bassi interessi solo per acquisto casa. Rivolgetevi alla Centrale, corso Francia 46, tel. 749.722.

PRIVATAMENTE ad in poche ore prestiti a tutti senza garanzie o ipotecari. Volendo visite a domicilio. Tel. 596.212.

3 Aziende, negozi

A. ATTENZIONE vendere massimo contanti la vostra attività oggi è un problema noi dell'Immobiliare Lunica possiamo. Massima riservatezza e serietà tel. 760.132.

A. CEDERE negozi aziende è difficile. Per le cose difficili occorrono degli specialisti. Noi lo siamo! Labeo 746.222 (3 linee).

A. STUDIO G.M.P. corso Matteotti 37 tel. 516.041 serietà esperienza consulenza nella cessione e rilievo di aziende.

AFFARE chiosco per riviste e libri e gelati zona Gran Madre lavoro garantito tutto l'anno. Tel. 513.853.

BAR lasciamo attrezzatissimo su corso incasso oltre 250 mila giornaliere cediamo Agenzia Troglia. Tel. 238.606.

BAR Porta Nuova incasso 170 mila giornaliere chiusura serali cediamo dilazionando. Agenzia Troglia, corso Regina 186.

BAR super con alloggio 10 camere uso pensione incasso 300 mila giornaliere vendiamo 80 milioni anticipo 30 milioni. Tel. 519.878.

BELLETTI cedo bar angolare zona commerciale 500 mila giornaliere dilazione. Tel. 519.204.

BELLETTI cede pizzeria importante centro Crocetta parcheggio. Tel. 533.267.

BORGIO Verezzi abbigliamento ottimo reddito cedo anche subito intermediari. Tel. (019) 682.88 - 682.10.

DI SALVATORE corso Turati 13 cede filati biancheria maglieria tabella 10 ottimo avviamento città prima cintura.

DI SALVATORE corso Turati 13 cede plastica gomma giocattoli avviamento ventennale locali mq 140 notevole reddito unico in zona popolosa facilitazioni.

DI SALVATORE corso Turati 13 cede elettrodomestici articoli campeggio quindicennale unititolare ottimo reddito dimostrabile clientela fissa e passaggio.

DI SALVATORE corso Turati 13 cede in Savona rinomata pasticceria avviamento ventennale unititolare laboratorio modernissimo attrezzatissimo ottimo reddito.

FRANA cede pasticceria centrale angolare forti utili dimostrabili 2 laboratori attrezzatissimi alloggio. Tel. 511.090.

FRANA cede tipografia artigianale lavorevole zona commerciale utilizzabile come centro fotocopie forti utili. Tel. 511.090.

FRANA cede zona Vanchiglia latteria gestione ventennale incasso 500 mila richiesta 37 milioni dilazioni. Tel. 511.090.

MOTTA vende rinomato ristorante nel Biellese alloggio 17 milioni mensili richiesta 85 milioni dilazioni. Tel. 511.050.

4 Terreni

CASAMERCATO tel. 650.3805 vende in San Francesco al Campo terreno edificabile di 3650 mq.

5 Locali e negozi

domande

A. CERCASI locale e capannone per deposito e lavorazione leggera in Torino o cintura. Telefonare 651.921.

CERCO urgentemente 2 locali uso deposito in affitto mq 300 - 500 circa con passo carraio non seminterrato. Tel. 516.229.

offerte

A.A.A.
VIA Spalato negozio 3 vetrine a box prezzo vantaggioso vende Lux Case. Tel. 546.476.

A. ZONA Fiat fronte corso Giambone locale negozio libero 110 mq più 60 di magazzino adatto qualsiasi attività vendesi L. 90 milioni più mutuo 6%. Telefonare 698.6804.

A L. 1500 mq al mese affittasi capannoni industriali da mq 600/1000 cintura Torino Nord amministrazione Baldi. Tel. 502.518.

AFFARE vendo corso Grosseto mun negozio di bar L. 25 milioni volendo box L. 13 milioni. Tel. 837.796.

AFFITTASI o vendesi libero settembre capannone industriale 1100 mq più 300 uffici più 2000 mq di cortile alto 11 metri completo di n. 2 carri ponte impianto riscaldamento elettrico aria fronte corso Orbassano. Tel. 515.852.

AFFITTASI Torino bellissimo locale industriale mq 2.200 divisibile in 1000/1200. Tel. 610.341, 544.958.

AFFITTIAMO magazzino o attività leggera 350 mq/m cortile sano zona San Salvario 800 mila libero subito Aria 460.215.

ALBERGO ristorante 22 camere 250 posti in salone 15.000 mq terreno su statale 10 km Torino vero affare 950 milioni. Tel. 441.177.

BOX zona Lingotto Moncalieri nuova costruzione luminosi abbinabili per eventuale magazzino-laboratorio dilazioni. Tel. 641.838.

CAMBIANO, vendesi nuovo capannone mq 1000 uffici mq 80, terreno mq 900, un km da autostrada. Failla & Bertinetto 742.874.

CAPANNONE e uffici mq 2500 circa nuovo libero zona cintura Torino Nord vendesi o affittasi. Tel. 920.02.75 - 920.88.48.

CAPANNONE in Torino affittasi mq 1000 più uffici, terreno mq 400, L. 2500 al mq, eventuale impianto refrigerazione. Failla & Bertinetto 742.874.

CAPANNONE industriale zona Nichelino Gerino in finizione con annessa palazzina uffici alloggio custode locale di servizio totale mq 1500 mutuo fondiario a richiesta Crimea Snc. Tel. 653.479.

CAPANNONE nuovo Torino nord affittasi mq 1300 più uffici L. 2500 al mq Failla & Bertinetto 742.874.

CAPANNONI industriali vendesi Torino cintura varie dimensioni mutui permute. Tel. 445.751 ore ufficio.

COMPLESSO sponivo 2000 mq muri alto reddito in Torino 1 miliardo 400 milioni vendo ottimo impiego capitale. Tel. 441.177.

EDILCASE vende piazza Lagrange locali ufficio mq 160-170, stabile signorile. Telefonare 548.154.

LOCALE 300 mq uso negozio magazzino affittiamo zona corso Traiano. Tel. 546.439.

LUNGO Dora Napoli magazzini e alloggi liberi da L. 5 milioni 10 milioni e 15 milioni possibilità mutuo stessa casa. Tel. 483.453.

MAGAZZINI e box auto liberi vende via S. Donato a mt. 100 da piazza Statuto. Tel. 537.213 - 517.280.

MAPPANO 2 km corso Vercelli vendiamo capannoni nuovi da 800 mq con terreno prezzi interessanti. Failla & Bertinetto 742.874.

SIMPATIA 80 tel. 806.2367 vende locale in Moncalieri adibito ufficio completo di arredamento linee telefoniche antifurto composto di 2 locali servizi salottino vetrina al piano terra.

SIMPATIA 80 806.2367 vende in Moncalieri locale libero composto di 2 vani cucinino servizio piano terra con vetrina.

VILLADATI (Al) vendesi fabbricato di 2 piani oltre interrato mc 3500 con terreno mq 2220 già uso ristorante ristrutturabile in alloggi. Telefonare 011 657 335.

ZONA Vanchiglia vendo muri negozio libero mq 65 2 vetrine. Tel. Sofi 516.725 - 537.046.

7 Offerte lavoro e impiego

operai, autisti, fattorini

A.A.A.A.A.A.A. A 840.000 mensili più percentuale cercasi ambosessi per facile lavoro. Corso Raffaello 290 ore ufficio.

A.A.A.A.A. AD ambosessi giovani offresi ottima retribuzione per facile lavoro. Via Baretti 23 interno cortile.

A.A.A.A. AD ambosessi giovani offresi alta possibilità di guadagno per lavoro facile e organizzato. Via Saccarelli 54B.

A.A.A.A. ASSUMIAMO ragazzo/i bella presenza per facile lavoro stipendio 1 milione mensili. Via P. Tommaso 14 bis.

A.A.A. 250.000 settimanali cercasi ambosessi per facile lavoro organizzato. Via Catania 20 tram 1.

CERCASI referenziata fissa come collaboratrice domestica presso famiglia. Ottimo stipendio. Telefono 830.581 877.374.

MAGAZZINO in Rosta cerca custode con patente B e mansioni fiducia anche pensionato. Tel. 470.24.02.

MAGAZZINO mobili in Borgaro cerca per soli mesi luglio e agosto persona pratiche anche mezza giornata. Tel. 470.2402.

MECCANICO provetto esperto ottimo trattamento passaggio diretto cerca Pastorino corso Sebastopoli 227 Tel. 327.435 - 363.060.

impiegati

A. FIDALCASE immobili assume giovani ambosessi si richiede presenza attitudine al contatto col pubblico indispensabile auto propria. Tel. 595.808.

CASAMERCATO Spa ricerca con passaggio diretto abile telefonista per gestione centralino a 8 linee. Tel. 650.3805.

8 Rappresentanti

AZIENDA leader settore chimico e igienico sanitario ricerca monomandatari per Piemonte e Val d'Aosta offresi 18 milioni annui e possibilità di carriera. Tel. 540.037 - 531.733.

15 Autovetture

A.A.A.A.A. SAVEA corso Francia 353, tel. 713.113: 200 auto occasioni revisionate e garantite, minimi anticipi, lunghe rateazioni, consegna in 48 ore. Disponiamo di qualsiasi tipo e marca di vetture usate da L. 500 mila a L. 6 milioni, dalla piccola alla grossa cilindrata, prova su strada e massima cordialità. Ricorda in 48 ore viaggi in auto con minimo anticipo. Visitaci (sabato aperto tutto il giorno): Savea, corso Francia 353, telefono 713.113.

A.A.A.A. OCCASIONI sicure garantite dall'organizzazione Fiat ampia gamma di tutte le marche piccolissimi anticipi permute. Concessionaria Fiat Autofrancia corso Francia 341 (sabato aperto tutto il giorno).

A. 150.000 anticipo resto in 36 mesi senza cambiali senza ipoteca vendiamo 127 128. Ritmo d'occasione a partire da L. 2 milioni perfette garantite 12 mesi. Autofrancia, corso Francia 341, sabato aperto tutto il giorno.

ALFETTA 1.6 '79 e 2000 '81 perfette inuriate unipropriatario con garanzia vende permuta rateizza C.R.A., c. Spezia 11.

AUTO EPOCA
Sagra carrozzeria restauro auto epoca vende auto da restaurare e restaurate modelli dal 1920 al 1970 Fiat Lancia Jaguar Citroen Mercedes Alfa Ferrari. Tel. 964.7400 per appuntamento.

AUTO occasioni serie 3, serie 5, serie 7, perfette per darvi la gioia di guidare. Italcar corso Turati 63. Telefonare 505.252.

AUTOCITY acquista vende permuta minimo anticipo pronta consegna vetture nuove Fiat Lancia Autobianchi. Innocenti assortimento usato revisionato garantito via Pianezza 232 angolo corso Cincinnato. Tel. 739.5025.

AUTOCOMMERCIO
vende, permuta con minimo anticipo senza cambiali 126, 127, 128, Ritmo, Panda 30, R5, Dyane, Citroen GS, 131, Alfasud, Horizon, Simca 1100. Tutte revisionate e garantite c.so Orbassano 72, tel. 581.006 (aperto anche il sabato).

AUTORIZZATA Renault Fratelli Lupia vende rateizzando minimo anticipo R4 TL 1980 R5 TL 1980 R20 TS 1977 Cargo 850 Toyota diesel autocarro 1978. Assistenza e vendita. Via Morosini 13 - Torino, tel. 540.737.

AUTOVETTURE SCORT
nuove tutte marche e d'importazione con garanzia pronta consegna expres leasing. Semestrali Fiat, Lancia e Autobianchi. Usato vasto assortimento tutto in ottime condizioni. Permute, dilazioni pagamento. Scofit, corso Turati 15, tel. 504.339 - 599.873.

(continua)

Ieri sera ha sposato Consuelo, lunedì finisce la luna di miele

Cabrini, nozze e subito ritiro

Il bell'Antonio si [redacted] Ieri, a Cannuzzo (vicino a [redacted] Marittima), Cabrini [redacted] si alla [redacted] Consuelo, presenti parenti, amici, compagni di squadra e il presidente Boniperti. Po- [redacted] un legame [redacted] dovizia di ufficialità [redacted] durare po- meno che per sempre: le [redacted] juventine e le [redacted] del [redacted] no rassegnarsi.

[redacted] di [redacted] giovanissime [redacted] c'era poco a [redacted] c'erano solo [redacted] ragazzi [redacted] anni lui, 19 lei) felici e un po' [redacted]. [redacted] 5 anni vivo [redacted] casa — ha "spiegato" lo sposo — e la vita da scapolo non mi piaceva più. Il carattere dolce di Consuelo mi ha [redacted] capitolare [redacted] si [redacted]à e ci [redacted] i figli c'è tempo, [redacted] giovani».

Adesso [redacted] viaggio [redacted] giorni. [redacted] prossimo Antonio Cabrini, [redacted] o [redacted] presentare [redacted] Villar [redacted] per il ritiro precampionato della Juventus. [redacted] il tempo [redacted] qualche altro giorno [redacted] Marmi [redacted] primo as- [redacted] di vita coniugale.

Nelle [redacted] Pepè [redacted] Papi: [redacted] della [redacted]

Stasera per la Coppa Bocca allo sferisterio di Cuneo

Pallone: Rosso sfida Aicardi

[redacted] tre partite nel campionato [redacted] B [redacted] pallone elastico. [redacted] pioggia ha rinviato [redacted] incontri [redacted] -Calicese e [redacted] -Sanstefanese, che saranno recuperate rispettivamente mercoledì 28 luglio [redacted] 24 luglio.

In [redacted] classifica, la Calicese è [redacted] provvisoria- [redacted] raggiunta dalla [redacted] lese [redacted] dopo [redacted] net- [redacted] (11-2) ottenuto sulla Don Dagnino di Andora. Il derby ligure [redacted] andato meritatamente [redacted] Taggese che [redacted] vinto in [redacted] a Bardino, con il punteggio [redacted] 11-7. [redacted] successo anche [redacted] Peveragnese [redacted] [redacted] data [redacted] conquistare [redacted] punto prezioso a Dogliani, con [redacted] 11-6.

[redacted] classifica: Merlese e Calicese punti 8; Pevera- [redacted] 7; [redacted] Sanstefa- nese [redacted] Taggese 5; Dogliani [redacted] Montanerese 4; Don Dagnino 0.

In serie A si gioca [redacted] il recupero [redacted] campionato di Santo Stefano Belbo, tra Balocco [redacted] Devia, che dovreb- [redacted] consentire [redacted] capitano della Sanstefanese [redacted] raggiungere Aicardi [redacted] testa alla classifica.

L'attività [redacted] notturna prende [redacted] via [redacted] a Cuneo, [redacted] la [redacted] della Coppa Emilio [redacted] [redacted] Aicardi e Rosso. Il vincitore affronterà Berruti martedì prossimo nella «finalissima».

Due incontri domani: [redacted] Monastero Bormida per il Trofeo Laiolo, Tarasco sarà opposto [redacted] Balocco; mentre a [redacted] affronterà Devia per [redacted] Trofeo Dancing Christ.

Giovedì si giocherà ad Al- [redacted] a Calice Ligure: sullo sferisterio [redacted] prenderà il posto [redacted] Bertola, infortunato, per affrontare Berruti nella semifinale della Coppa Città di Alba, e a Calice grosso scontro [redacted] Aicardi [redacted] Balocco, i due capiclassifica del campionato.

p. g.

Sanremo: premiati i «Top 11»

Krol: per lo scudetto '82 cinque squadre in corsa

[redacted] — I calciatori [redacted] [redacted] premio «Top 11», patrocinato [redacted] di [redacted] hanno ricevuto [redacted] in [redacted] (valore [redacted] [redacted] di lire) dall'assessore al turismo della città ligure [redacted] corse di una [redacted] nome svoltasi al Roof Garden del casinò.

[redacted] ha [redacted] mancato all'appuntamento per la consegna [redacted] ha [redacted] le [redacted] Juan [redacted] [redacted] dato [redacted] abituale pronostico scaramantico. Secondo [redacted] Napoli avrà [redacted] molto [redacted] difficile nel prossimo campionato [redacted] per [redacted] il solo [redacted] posto. L'[redacted] vede in testa un [redacted] tra Juventus, Inter, [redacted] e [redacted] non dimentica [redacted] il Milan per il [redacted]

I [redacted] che hanno [redacted] sono: [redacted] Cuccureddu, Gentile, Krol, [redacted] Bertoni, Cabrini e Falcao. E' stato premiato anche l'allenatore Nino Marchesi, indicato da una giuria di giornalisti, in rico- [redacted] del brillante campionato [redacted] lo scorso [redacted] Napoli.

Erano però [redacted] giustificati Cabrini, alla [redacted] matrimonio religioso, e Falcao in [redacted] in Brasile.

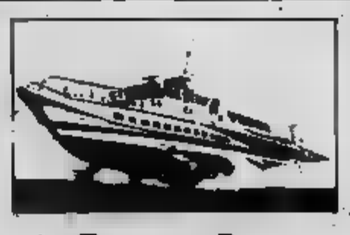

ALISCAFI

ORARIO 1981

Anzio - Ponza

Dal 29 Maggio al 30 Luglio - Martedì escluso

Partenze [redacted] Anzio	08,05	11,40*	17,15
Partenze da Ponza	09,40	15,30*	19,00

* Solo Sabato e Domenica

Dal 31 Luglio al 31 Agosto - Martedì escluso

Partenze da Anzio	08,05	11,40	17,15
Partenze da Ponza	09,40	15,30	19,00

Dal 1° Settembre al 14 Settembre - Martedì escluso

Partenze [redacted] Anzio	08,05	11,40*	16,30
Partenze [redacted] Ponza	09,40	15,00*	18,00

* Solo Sabato e Domenica

DURATA DEL PERCORSO: 70'

LE PRENOTAZIONI SONO VALIDE FINO A 15 MINUTI PRIMA DELLA PARTENZA

La Società si [redacted] in parte o [redacted] i presenti orari per motivi [redacted] o di forza maggiore, anche senza preavviso [redacted].

Lit. [redacted] semplice

Lit. 24.000 [redacted]

INFORMAZIONI - BIGLIETTERIA - PRENOTAZIONI

HELIOS - [redacted] E TURISMO s.r.l.

Porto Innocenziano, 18 00042 ANZIO - ITALY

Anzio Tel.: 06/984.50.85 - 984.83.20

Tx.: 613086

Ponza Tel.: 0771/80078

ECONOMICI

15 Autovetture

BMW 3.0 SI '74 argento metallizzato accessoriatissimo come nuovo con garanzia scritta vende permuta rateizza Concessionaria O.R.A., corso Spezia 11.

BMW 528 i anno 1978 unico proprietario carrozzeria meccanica perfetta, vende con garanzia concessionaria Rinaldi, corso Francia 262, telefono 724.005.

CHI cerca trova, trova Lincarauto concessionaria Talbot, Simca in pronta consegna Horizon, 1510, Solaria, Sumbeam, Ranch, la più grande esposizione di vetture d'occasione, Fiat, Lancia, Alfa Rom[redacted]o, Renault, Opel, Volkswagen, controllate [redacted] nostre occasioni e nostri prezzi. Ricorda[redacted] chi cerca trova. Trova Lincarauto corso Principe Oddone 68 e Autocommercio corso Orbassano 72 (aperto anche il sabato).

CITROEN DS 20 Pallas metallizzata revisionata anno 1973 occasione vendesi, Euromotor corso Principe Eugenio 11, Tel. 539.595.

DELTA 1300, Beta Montecarlo, Golf GLD, GTI, HPE 1600, R5 TL, A112 altre occasioni Bussolino via Volta 8 tel. 546.681.

FIAT 124 spider America Golf GTI R5 Alpin Peugeot 504 Cabriolet Beta berlina e coupé Giulietta ed altre occasioni vende permuta auto Condor corso Palestro 4 bis. Tel. 510.462.

FIAT 131 75 1300 bianco perfetto inurtato garanzia Fiat vende permuta rateizza Concessionaria O.R.A. corso Spezia 11.

LANCIA Beta RST 1980 come nuova vende con garanzia concessionaria Rinaldi corso Francia 262. Tel. 790.736.

MERCEDES 200 D meccanica carrozzeria perfette vende con garanzia concessionaria Rinaldi corso Francia 262. Tel. 790.736.

MERCEDES 350 SE 300 D 240 D 200 D Ja[redacted]r 4,2 Range Rover Uaz 469 [redacted] Ferrari 208 [redacted] 4 vendo permuto. Tel. 850.805.

NOVITA'

hai mai pensato a un'auto d'occasione, garantita con garanzia, rimborso scritto e non a parole? La provi una settimana, e poi se non è come ti abbiamo detto, potrai darla indietro e noi ti rimborseremo la somma che hai pagato. Vieni a trovarci. Senza impegno può essere conveniente! Branca Concessionaria Alfaromeo Rivoli Torino, corso Francia 197, tel. 9593339 aperto tutti i giorni dalle 9 alle 20 sabato compreso.

OCCASIONI Alfetta '73; Bmw 1600; 125; 124; berlina coupé Altasud; 128 berlina famigliare coupé; Simca 3 porte; 127 2 e 3 porte; Panda 45; A112; Dyane 6; 128; 126 cambio automatico; 500 vendita rateale permute. Tel. 323.913.

OSART via Fréjus 12, tel. 442.280 442.351 vende Alfetta 2.0 L - Gtv rossa Alfa 79 uniproprietario in ottime condizioni.

OSART via Fréjus 12, tel. 442.280 442.351 vende Alfetta 2.0 L. grigio metallizzato 79 uniproprietario come nuova.

[redacted] via Fréjus 12, tel. 442.[redacted] 442.351 vende Giulietta 1.6 avorio 79 uni proprietario qualsiasi garanzia.

PRIVATO vende Beta coupé con pochi km ottima meccanica e carrozzeria prezzo interessante. Telefonare 539.218.

RITMO diesel 3 porte 5 porte nuove pronta consegna vendo permuto [redacted]. Tel. 351.257.

ROVER 2600 '79 metallizzata vetri catecolor tetto apribile garanzia vendo permuto rateizzo. Telefonare 351.257.

ROVER 3.5 bianco in condizioni perfette vende concessionaria Rinaldi corso Francia 262. Tel. 724.005.

SCIROCCO 1600 GTI 1979 pochissimi km vende con garanzia concessionaria Rinaldi, corso Francia 262, tel. 724.005.

VOLKSWAGEN Maggiolone cabriolet 1600 bianco come nuovo vende concessionaria Rinaldi, c. Francia 262, tel. 790.736.

131 diesel 2500 132 diesel 2500 bellissimi garanzia vendo permuto rateizzo. Tel. 351.257.

16 Motocicli

PER il vostro tempo libero Moto Ossa, Morini, Piaggio. Borgarello, via Camerana 2, Torino, tel. 542.358 - [redacted].

TH[redacted] 350

novità assoluta dimostrazioni e prova Motomarket corso [redacted] Cesare 175 - [redacted] 202.204.

18 Acquisto alloggi

A.A. ACQUISTEREI solo privatamente alloggio libero 2/3 camere servizi casa recente o d'epoca signorile. Tel. 363.192.

A. PRIVATO urge acquistare alloggio anche non libero subito 1-2 camere tinello pagamento contanti. [redacted]

ABBISOGNAMI acquistare appartamento libero entro 6 mesi di 2/3 vani pagamento contanti. Tel. 599.657.

ACQUISTO alloggio preferibilmente libero scopo investimento 2/3 vani servizi in Torino escluso [redacted] popolari [redacted]nor [redacted] 512.012.

ACQUISTO per sistemazione genitori alloggetto di camera cucina con servizi zona Borgo Vittoria. Tel. 598.898.

ATTENZIONE unica spesa a vendere vostro immobile per contanti è interpellarci telefonando 760.132 - 752.967 Immobiliare Lunica acquistiamo anche direttamente.

ATTO entro 15 giorni pagamento contanti acquistiamo stabili e alloggi anche occupati purché in Torino. Telefonare 837.181 - 832.895.

COMUNICI acquistano contanti alloggio libero Torino o prima cintura 3-4 camere servizi. Telefonare 0141 55.179.

PER contanti compro libero alloggio di 2 camere con servizi in zona tranquilla. Tel. [redacted] 14,30 in poi al 598.898.

PIEMONTIMMOBILI

società immobiliare trattiamo con serietà ed efficienza vostre case e alloggi in Torino e provincia. Tel. con fiducia 885.747 937.7082.

PRIVATO acquista appartamento libero in Torino. Telefonare 780.4741.

[redacted] cerca alloggio decoroso max 120 mq anche occupato per futuro matrimonio figlia. Tel. 598.898.

PROSSIMI sposi cercano pagando contanti alloggio libero camera tinello cucinino servizi. Tel. 537.421.

[redacted]

Il tuo problema è vendere telefona all'immobiliaretoro; persone qualificate si [redacted] a trattare con serietà e riservatezza il tuo immobile. Tel. 553.204.

19 Vendita alloggi

A.A.A. APPARTAMENTO libero in zona centralissima piano alto luminoso in stabile d'epoca con accessi decorosi composto da 3 camere molto spaziose servizi interni considerabile anche come investimento L. 34 milioni 500 mila. Tel. 779 094 - 756.726.

A.A.A. CENTRALEDILE 530.163 vende pressi piazza Rivoli libero recente camera tinello cucinino ingresso bagno termo 17 milioni 500 mila contanti più mutuo.

A.A. COMLFAI vende libero appartamento signorile centro Europa soggiorno pranzo cucinotta 2 camere doppi servizi box. Mutuo e dilazioni. Tel. 548.123.

A.A. COMLFAI vende in stabile signorile adiacenze piazza Adriano appartamento 2 camere tinello cucinino bagno. Dilazioni tel 548.123.

A.A. COMLFAI vende strada Genova Moncalieri recentissimo appartamento salone 3 camere cucina doppi servizi volendo mansarda abbinabile. Dilazioni. Tel. 548.123.

A.A. COMLFAI vende libero Borgata Vittoria spazioso appartamento piano 4° 2 camere tinello cucinino bagno. Tel. 548.123.

A.A. COMLFAI vende in palazzina corso T[redacted]soni appartamenti liberi ed occupati 2-3 camere cucina servizi. Tel. 548.123.

A.A. LIBERO Cascine Vica adiacente corso Francia luminoso camera tinello cucinino mutuo dilazioni. Tel. 740.235.

A. LIBERO adiacente corso Agnelli piano alto termo ascensore 2 camere tinello cucinino servizi veranda. Tel. 779.094 - 756.726.

A giovani sposi 2 vani liberi vicino centro verde video citofono porte blindate nuovo isolamento termo acustico 20 milioni più dilazioni vendesi permutasi. Tel. 787.044.

A Grugliasco vendo alloggio libero in elegante condominio camera tinello cucinino bagno 62 mq 48 milioni. Tel. 441.177.

ABICASE A tratta liberi in Crocetta prestigiosi uffici di mq 140 - 270 in centro commerciale signorilissimo dotati di aria condizionata servizio portineria. Tel. 556.805.

ABICASE B libero via Servais recente soggiorno 2 camere cucina doppi servizi mq 120 L. 143 milioni. Tel. 510.853.

ABICASE C libero Parella salone 2 camere tinello cucinino servizi [redacted] ripostigli mq 118 L. 110 milioni. Tel. 556.805.

ABICASE D libero Carmagnola nuovo salone 2 camere tinello cucinino doppi servizi box L. 128 milioni. Tel. 556.805.

ABICASE E libero Crocetta casa d'epoca salone 2 camere cucina servizi mq 135 L. 130 [redacted]. 510.853 - 556.805.

ABICASE F libero Santa Rita 2 camere tinello cucinino servizi 2 ripostigli cantina mq 88 L. 87 milioni. Tel. 510.853.

ADIACENTE corso Corsica libero 3 camere cucinetta biservizi box 68 milioni meno mutuo. Sabatelli Immobili 682.669.

AFFARE libero Volpiano 3 camere cucina doppi servizi terrazzi L. 58 milioni più 9 milioni 500 mila mutuo fondiario. [redacted]. 483.453.

[redacted] libero (via Luini) ingresso camera tinello tutti i servizi 35 milioni facilitando Torincase 541.419.

AFFARE S. Mauro intero stabile di 22 vani di [redacted] 5 liberi negozi e magazzini vendesi L. 142 milioni. Tel. 696.7058.

ALLOGGIO in Grugliasco casa recente piano alto camera tinello cucinino servizi Immobilcasa vende 27 milioni dilazionando. Tel. 651.840 - 658.621.

ALLOGGIO largo Francia ingresso 3 camere cucina bagno L. 26 milioni di[redacted]. Sabatelli Immobili 655.359.

ALLOGGIO libero (adiacente corso Traiano) signorile spazioso 2 camere tinello cucinotto servizi 78 milioni. Tel. 480.802.

ALLOGGIO 2 camere cucina bagno ingresso più altro alloggio occupato stessa casa vendesi a None (To). Tel. 657.472.

ALPIGNANO attico libero via Val della Torre recentissimo salone 2 camere cucina servizi. Casamercato 650.3805.

ALPIGNANO occupato L. 38 milioni mq 80 affare. Terraserena tel. 938.873.

ANSELMO libero vende zona San Paolo salone 4 camere cucina doppi servizi signorile 120 milioni dilazionabili. Tel. 300.595.

ANSELMO libero vende Madonna di Campagna camera tinello cucinino servizi 30 milioni dilazionabili. Tel. 300.595.

APPARTAMENTO S. Paolo 3 camere cucina accessori occupato buon investimento 29 milioni 500 mila. Tel. 596.262 Grimaldi.

AVIGLIANA alloggio nuovo mq 60 più garage [redacted]. 938.873.

BEINASCO [redacted] su 2 piani: 7 camere 2 cucine 2 servizi garage terreno. Per appuntamenti tel. 780.3036.

BEINASCO libero recente via Manzoni camera tinello cucinino servizi termo ascensore. Casamercato 650.3805.

BELLETTI vendo alloggio via [redacted] camera cucina bagno. Tel. 519.204.

BORGO Vittoria in stabile d'epoca libero 2 camere tinello cucinino ingresso servizi 2 arie 2 balconi. Tel. 967.6472.

BORGO Vittoria libero recente ampia camera tinello cucinino bagno ripostiglio cantina L. [redacted] milioni. Tel. 483.453.

BRANDIZZO libero via Oropa salone 5 camere cucina 2 servizi più mansarda in stabile 1974 Casamercato 650.3805.

CARMAGNOLA vendo elegante alloggio libero nuovo 2 camere tinello servizi garage. Tel. 885.747.

CASA Alpignano zona 3 camere cucina giardino garage molto soleggiata dilazioni permuta vende V. & V. Pianezza. Tel. 967.3153.

CASAMERCATO tel. 650.3805 corso G. Cesare angolo piazza Derna libero, 8° piano con ascensore ingresso, 2 camere, tinello, cucinino, servizi, L. 88 milioni.

CASAM[redacted] tel. 650.3805 vende libero recente panoramico corso Traiano, 2 camere, tinello, cucinino, servizi.

CASAMERCATO tel. 650.3805 libero via Stradella (M. Campagna) recente, spazioso, camera, tinello, cucinino, servizi, L. 48 milioni.

CASAMERCATO tel. 650.38.05 vende libero piazza Chironi (Pozzo Strada) piano alto con ascensore ingresso 2 camere cucina bagno cantina.

CASAMERCATO tel. 650.38.05 vende corso Taranto recente ingresso 2 camere cucina servizi termo ascensore.

CA[redacted] tel. 650.38.05 libero via Ticino (B. Vittoria) recente 2 camere cucina servizi.

CASAMERCATO tel. 650.38.05 libero in piazza [redacted] Derna casa recente ingresso [redacted] camera tinello cucinino termo ascensore.

CASAMERCATO tel. 650.38.05 libero strada del Drosso (Mirafiori) recente 4 camere cucina doppi servizi box auto 63 milioni.

CASAMERCATO tel. 650.38.05 libero V. Lombroso (Centro) camera angolo cottura servizi 22 milioni facilitazioni pagamento.

CASAMERCATO tel. 650.38.05 vende via Caraglio (S. Paolo) attico di una camera tinello cucinino servizi.

CASAMERCATO tel. 650.38.05 vende via Catti (Pozzo Strada) ingresso camera tinello cucinino servizi L. 23 milioni.

CASAMERCATO tel. 650.38.05 vende libero via Macerata (corso Regina) camera tinello cucinino servizi.

CA[redacted] tel. 650.38.05 vende libero via Rea (M. Campagna) 2 camere tinello cucinino servizi.

CASAMERCATO tel. 650.3805 vende via Candeto (B. [redacted] stessa casa, due alloggi di 3 camere [redacted] servizi esterni. Minimo contanti 5 milioni.

CASAMERCATO tel. 650.3805 libero via Cortemilia (Lingotto) 2 camere, tinello, cucinino servizi, facilitazioni [redacted].

CASAMERCATO tel. 650.38.05 via Valdieri (piazza Adriano) 2 appartamenti composti da 2 camere angolo cottura servizio esterno L. 17 milioni cadauno.

CASAMERCATO tel. 650.38.05 vende libero in piazza Madama Cristina 3 camere servizi cantina dilazioni.

CASAMERCATO tel. 650.38.05 via Piossasco (Barriera Milano) 2 [redacted] cucina servizi stabile 1955 L. [redacted] milioni.

CASAM[redacted]ATO tel. 650.38.05 libero corso Toscana (M. Campagna) 3 camere tinello cucinino piano alto termo ascensore.

CASAMERCATO tel. 650.3805 vende libero corso Racconigi, [redacted], 3 ca[redacted], cucina, ripostiglio, servizi.

CASAMERCATO tel. 650.3805 via D. Bosc[redacted] (Campidoglio) 3 camere cucina doppi servizi L. 24 milioni. Telefonare 650[redacted].

CASAMERCATO tel. 650.3805 libero via Paganini (B. Milano) recente camera, tinello, cucinino, cantina, L. 39 milioni.

CASAMERCATO tel. 650.3805 via Pinelli (S. Donato) ingresso, salone, 2 camere, tinello, cucinino, servizi, 42 milioni.

CASAMERCATO tel. 650.3805 libero subito [redacted]ir (Lingotto) recente, spazioso, camera, tinello, cucinino, servizi.

CASAMERCATO tel. 650.3805 libero ottobre, via Pieve (Mirafiori) 3 camere, cucina, entrata, servizi, box auto.

CASAMERCATO tel. 650.3805 libero recente via Guido Reni 3 camere, cucina, servizi.

CASA[redacted]CATO tel. 650.3805 libero signorile via Pizz (corso Traiano) 2 camere, tinello, cucinino, servizi, giardino condominiale, [redacted]mo ascensore.

CASAMERCATO 650.38.05 libero via Garibaldi ristrutturato camera cucina servizi facilitazioni pagamento.

CASCINE VICA

Edilcase vende appartamenti nuovi, signorili: due camere tinello cucinino bagno [redacted]. Prezzi interessanti. Telefonare 548.154.

CASELLE libero 3 camere cucinotta bagno box 2 cantine riscaldamento autonomo L. 58 milioni. Tel. 712.062.

[redacted] 513.831 Ciriè zona residenziale appartamenti nuovi in palazzina composti due tre camere soggiorno cucina 1-2 bagni ripostiglio box auto, mutuo e dilazioni pagamento.

CENTROCASA 513.831 via Sant'Antonino 27-[redacted] stabile signorile recente 1-2 camere tinello bagno da 47 milioni 300 mila a 71 milioni [redacted] possibilità [redacted] dilazioni [redacted]

[redacted] via Nicola Fabrizi 73 appartamenti 1-2 camere [redacted] bagno, volendo liberi box auto. Agevolazioni.

CENTROCASA 513.831 libero via Monte Pietà signorile appartamento saloncino 2 camere tinello cucinino bagno ripostiglio terrazzo. Facilitazioni pagamento.

CENTROCASA 513.831 [redacted] 15 stabile signorile termo centrale, ascensore, [redacted] abbinamento, volendo anche liberi.

COLLE della Maddalena in parco condominiale vendesi libero alloggio cucina 3 camere doppi servizi perfette condizioni. Tel. 380.811.

COLLEGNO borgata Paradiso libero 2 camere cucina bagno L. 49 milioni 500 mila e altro stessa casa occupato. Tel. 912.945.

COLLEGNO

corso Francia zona Aeronautica fine frazionamento una camera tinello cucinino bagno e box Lux-Case. Tel. 546.476.

COLLINARE (Trotarello) prestigiosa villa bifamiliare a 2 piani fuori terra e villetta indipendente di 6 camere e servizi box serra giardino cintato di 5000 mq. Centro Immobiliare [redacted].

CONSULEDILE 533.322 fraziona corso Vigevano 6 convenientissimi camera tinello cucinino bagno da 22 milioni, 2 camere cucinotta bagno da 25 milioni, volendo libero 38 milioni dilazionabili.

CONSULEDILE 533.322 vende adiacente corso Marconi spazioso 2 camere cucina servizi 18 milioni 500 mila dilazionabili.

CORSO Cosenza libero signorile soggiorno 2 camere cucina servizi dilazioni e/o permute. Bergamasco 659.831 - 650.98.49.

CORSO GROSSETO

inizio frazionamento palazzo recentissima costruzione in via Carrione 26/28 angolo via Chiesa della Salute, a prezzi chiari e convenienti. Appartamenti di superficie abitabile superiore alla norma. Camera tinello cucinino contanti 10 milioni dilazioni 18 milioni. Due camere tinello cucinino contanti 14 milioni dilazioni 30 milioni. Tre camere tinello cucinino contanti 18 milioni dilazioni 36 milioni. Box auto da 14 milioni e laboratori. Fi[redacted] Immobiliare 556.956.

CORSO Monte Cucco via Fattori libero lussuoso salone 2 camere tinello cucinino 2 servizi. Bergamasco 659.831 - 650.98.49.

CORSO Orbassano vendiamo: 2 camere cucina servizi riscaldamento centrale, L. 32 milioni 500 mila. Per [redacted] Edilcase, telefono 548.154.

CORSO TRAIANO

via Guala libero recentissimo signorile ampio soggiorno camere tinello cucinino ripostiglio bagno dilazioni. Tel. 583.434.

CORSO Traiano vendiamo 2 camere cucina e 2 camere salone cucina stessa casa. Tel. Mon Casa 533.025.

CORSO TURATI

ampio ingresso 3 camere cucina [redacted] ottimo investimento 56 milioni. Tel. 583.4[redacted].

CROCETTA occupato 2 camere tinello cucinino servizi ascensore ottimo stato. Prezzo trattabile. Tel. Progetto 885.[redacted].

EDILCASE vende zona Stadio appartamento libero signorile, molto panoramico, mq 200 con bellissimo piano mansardato comunicante. Box auto. Per informazioni telefonare al 548.154.

[redacted] vende bellissimo attico libero, panoramico, corso Francia 261. Prezzo interessante con dilazioni di pagamento. Per visite telefonare al 548.154.

ESIM A libero [redacted] pressi corso Inghilterra (via Beaumont) signorile soggiorno 2 camere cucina biservizi ottima costruzione recente posto auto dilazioni permute. Tel. 512.012.

ESIM casetta libera via Pisacane (Mirafiori) a [redacted] cucina [redacted] ampio magazzino cantina dilazioni. [redacted] 512.012.

[redacted] libero [redacted] Traiano (via Teodoreto) [redacted] tinello cucinino servizi re[redacted] dilazioni permute. Tel. 512.012.

[redacted] libero corso Vittorio Emanuele ottimo 3 camere cucina servizi luminoso fronte giardini dilazioni. Tel. 512.012.

ESIM libero corso Mediterraneo soggiorno 1 camera cucina servizi ottimo uso ufficio dilazioni. Tel. 512.012.

[redacted] libero precollina soggiorno [redacted] cucinotto [redacted] posto [redacted] d'epoca dilazioni. Tel. 512.012.

ESIM libero Pozzo [redacted] via Bard [redacted] camera tinello cucinino servizi 54 milioni dilazioni. Tel. 512.012.

[redacted] libero pressi corso Belgio (via Montalto) ampio [redacted] tinello cucinino [redacted] piano alto dilazioni. Tel. 512.012.

ESIM libero [redacted] piazza Rebaudengo [redacted] Reiss Romoli camera tinello cucinino servizi L. 48 milioni dilazioni. Tel. 512.012.

ESIM libero San Salvario via Canova 2 camere cucina servizi costruzione epoca dilazioni. Tel. 512.012.

ESIM libero via San Marino signorile soggiorno 2 camere cucina servizi stabile recente dilazioni permute. Tel. 512.012.

[redacted] occupato [redacted] Madama Cristina piano mansarda da ristrutturare 9 vani mono-bilocali dilazioni. Tel. 512.012.

ESIM precollina Val Salice villa su 2 piani salone 3 camere tinello cucinotta servizi [redacted] mutuo dilazioni. Tel. 512.012.

ESIM Z libero Collegno corso Francia fronte giardini recente soggiorno 3 camere tinello cucinino biservizi luminoso ottimo [redacted] mutuo dilazioni permute. Tel. 512.012.

FINCI Barriera di Milano in casa recente spazioso 3 camere tinello cucinino servizi occupato. Tel. 505.691 - 503.318.

FSIM libero pressi largo Toscana tutti i conforts camera tinello cucinino servizi dilazioni. Tel. 591.960 - 585.902.

GEDIM vende libero piazza Arturo Graf in stabile prestigioso con ascensore e portineria, splendido appartamento di ingresso salone camera tinello cucinino doppi servizi vista panoramicissima ulteriori informazioni al 517.566.

[redacted]CO ampio libero alloggio di mq 90 terrazzo mq 60. Terraserena tel. 938.873.

IMPRESA vende direttamente alloggio libero 3 camere cucina bagno ultimo piano via Lodi 1 angolo c. Giulio Cesare. Tel. 610.359.

IMPRESA vende direttamente corso Roma Borgo S. Pietro ultimi recenti alloggi 2-3 vani liberi ed occupati mutuo 6% forti dilazioni tra 2%. Telefonare 550.029.

I.S.G. Borgaro stabile nuovo 2 - 3 - 4 camere e servizi posto auto garages mutuo e dilazioni. Immobiliare San Giorgio 920.88.48.

I.S.G. Borgaro villetta libera 3 camere soggiorno cucina bagno oltre al piano cantinato terreno mq 3000. Tel. 920.02.75.

I.S.G. Leinì stabile nuovo alloggi pronta consegna 2 camere tinello cucinino bagno da 58 milioni dilazioni. Tel. 920.88.48.

I.S.G. Settimo Torinese zona residenziale alloggi in costruzione saloncino 2 camere cucina doppi servizi riscaldamento autonomo a metano mutuo dilazioni permute. Immobiliare San Giorgio 920.88.48 - 920.02.75.

LEINI' via Sassi [redacted] casetta su 2 piani da ristrutturare progetto approvato 27 milioni. [redacted] 650.38.05.

[redacted] mono bilocali arredati in residence [redacted] ottimo investimento. Centro Immobiliare tel. 548.153 - 516.229.

LIBERI Volvera in palazzina da 2 camere cucina a 4 camere cucine mutuo dilazioni vende società V. & V. Pianezza. Tel. 967.31.53.

LIBERI zona S. Paolo stesso stabile appartamenti di 2 camere cucina e servizi. Centro Immobiliare tel. 548.153.

LIBERO adiacente corso Brunelleschi ristrutturato 3° piano no ascensore 2 camere tinello cucinino bagno L. 65 milioni box eventuale. Tel. agenzia 537.223.

LIBERO adiacente piazza Bengasi corso [redacted] ma 2 camere tinello cucinino bagno vendo 55 milioni dilazionando. [redacted] 485.255.

LIBERO Borgata Paradiso Collegno camera tinello cucinino servizi 65 mq circa calpestabili L. 34 milioni più 20 milioni mutuo. Tel. 383.446.

LIBERO

centrale in stabile d'epoca alloggio confortevolissimo soggiorno 2 camere cucina soppalco entrata bagno L. 59 milioni. Tel. 533.947 - 545.239.

LIBERO centrale secondo piano ascensore vendo 2 camere tinello cucinino ingresso servizio cantina 68 milioni. Tel. 500.346.

LIBERO corso Vercelli recente 2 camere tinello cucinino termo bagno ascensore L. 66 milio[redacted].782.

LIBERO corso Orbassano recente costruzione vendo signorile saloncino 2 camere tinello servizi box auto. Tel. 500.348.

LIBERO corso Traiano vendo salone [redacted] tinello servizi con annesso piano mansardato 130 mq complessivi. [redacted] 500.346.

LIBERO corso Palestro signorile appartamento di salone studio 2 camere cucina doppi servizi. Centro Immobiliare 548.[redacted].

LIBERO corso Regina fine interno 2 camere [redacted] servizi [redacted] balconi cantina ristrutturato 3° piano no ascensore. Tel. [redacted].

[redacted] in palazzina pressi piazz[redacted] 1 [redacted] cucina ingresso bagno [redacted] milioni 500 [redacted] Consuledile 533.322.

[redacted]

In [redacted] ristrutturato e dec[redacted] cucina entrata bagno piano [redacted] no ascensore L. 59 milioni compreso mutuo [redacted] dilazioni. Tel. 533.947 - 545.239.

LIBERO prestigioso via Servais (zona Parella) ingresso salone 2 ampie camere grande cucina, doppi servizi, 2 balconi a terrazzo, 2 posti auto, 95 milioni più mutuo. Casamercato 650.3805.

LIBERO prestigioso via Servais (zona Parella) ingr[redacted] 2 ampie camere grande cucina doppi [redacted], 2 balconi a terrazzo 2 posti auto. Casamercato 650.38 [redacted]

LIBERO [redacted] corso Peschiera (Pozzo Strada) saloncino [redacted] doppi servizi. Tel. 537.213 - 517.280.

LIBERO via Chiesa della Salute adiacente 2 camere tinello cucinino servizi termo ascensore. Centro Immobiliare 516.229.

LIBERO via Lanzo costruzione 1971 ingresso una camera tinello cucinino ogni [redacted]fort L. 48 milioni Italimmobili 599.782.

LIQUIDIAMO

fine frazionamento via Spalato, 4 camere e cucina Lux-Case. Tel. 546.476.

MINIAPPARTAMENTI e [redacted] elegantemente arredati [redacted] reddito vendesi in residence avviato. Telefonare 534.948.

MONCALIERI vendo 2 camere cameretta tinello cucinino termo bagno e cantina lire 36 milioni 500 mila 1 camera tinello cucinino termo bagno e cantina L. 27 milioni. [redacted] volendo box stessa casa. Tel. 637.798.

MONOCAMERA mansardata di mq 50 in recentissima costruzione adia[redacted] piazza Bernini. Centro Immobiliare tel. 516.229.

NICHELINO vendesi appart[redacted] molto spazioso 2 camere tinello cucinino servizi [redacted] facilitato. Tel. 641.838.

[redacted]TTO 2 alloggi 5° piano stesso [redacted] mq 95 ciascuno garage. Terraserena tel. 938.873.

[redacted] libero [redacted] tinello cucinino servizi 2 balconi box auto. Tel. 473.0556 - 473.0524.

PALAZZINA nuova in Poirino libero camera tinello cucinotta servizi box giardino privato mutuo dilazioni. Tel. 641.838.

PERMUTO corso Francia (borgata Paradiso) libero recente (1970) saloncino 3 camere tinello cucinino doppi servizi volendo mutuo con alloggio più piccolo anche occupato. Tel. 512.012.

PIAZZA Sabotino (libero) signorile in casa d'epoca 3 camere cucina servizi termo ascensore. Tel. 473.0556 - 473.0524.

PRECOLLINA Pilonetto libero in casa signorile ingresso 2 camere bagno balcone cantina L. 39 milioni. Tel. 396.635.

PRECOLLINARE libero in recentissima palazzina signorile appartamento di 360 mq su 2 piani 3 posti auto giardino. Centro Immobiliare tel. 548.153.

PRIVATO vende alloggio libero in casa recente zona Fiat Rivalta mq 120 salone 2 camere tinello cucinino doppi servizi L. 82 milioni. Tel. 350.277.

PRIVATO vende mansarda libera zona Porta Nuova in stabile decoroso. Tel. 900.36.33.

S. AMBROGIO palazzina 3 piani 2° e 3° piano due alloggi mq 125 zona tranquilla. Terraserena tel. 938.873.

S. RITA elegante alloggio libero 2 camere cucina [redacted] piano alto vendesi. [redacted] 885.747.

S. RITA recente spazioso soggiorno [redacted] tinello cucinino ingresso bagno 2 [redacted] piano quinto. Tel. 690.405.

(continua)

Annunci Economici Facili

La Stampa offre [redacted] servizio:
gli [redacted] economici via filo.
Dettate il vostro annuncio [redacted] Publikompass (011) 6502165. Riceverete l'indicazione del costo [redacted] potrete comodamente effettuare il pagamento presso il più [redacted] sportello [redacted] Cassa di Risparmio di Torino o dell'Istituto Bancario [redacted] Paolo di Torino.

Da questo momento il vostro annuncio [redacted] in buone mani.

STAMPA SERA

Vendere, comprare, cercare, trovare. Basta telefonare!

Martedì 21 Luglio [illegible]

Viaggiare

CRONACHE, GUIDE [illegible] VIAGGIO - [illegible] Soria - *Direttore* [illegible] Doglio - [illegible] DEL MARTEDI'

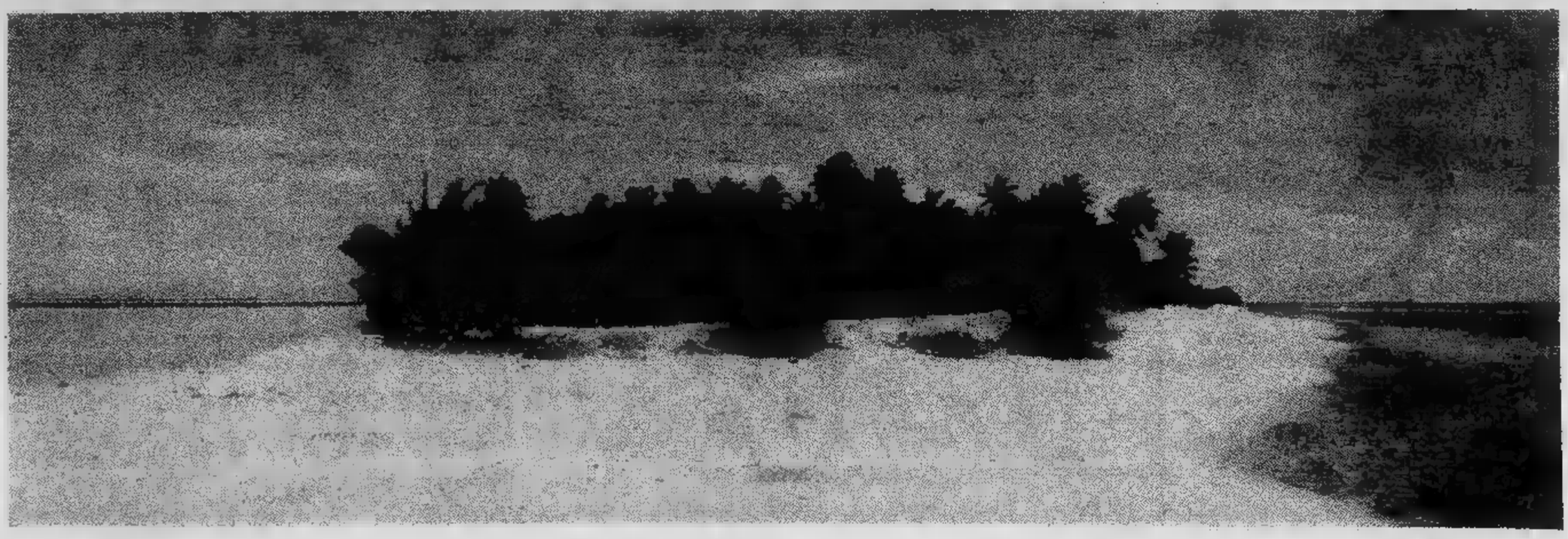

Palermo

Viaggi Francorosso

ANCHE Palermo, come tutte le grandi città, ha il suo mercato delle pulci. Si trova tra le piazze Perani e Papireto, vicino alla cattedrale e al palazzo di giustizia. Le botteghe, che potremmo anche chiamare baracche e bazar, perché i più delle volte sono delle irregolari, capannoni, rispostigli, traboccano di mobili, oggetti, curiosità provenienti non soltanto dalla Sicialia ma anche dal continente o addirittura da altri Paesi d'Europa.

Chi scrive non ha abbastanza esperienza in merito da poter valutare se l'antico è veramente tale. Forse, con i mobili siciliani del secolo scorso, i letti, le madie, i carretti dipinti che vengono dalle grandi case della campagna, si va sul sicuro. Ma chissà; magari anche la pendola francese, il pianoforte inglese, il tavolo dichiarato «'400» sono tesori, nonostante il prezzo richiesto sia, per l'antico, piuttosto basso.

Esprimiamo i nostri dubbi ad alcuni mercanti, mentre approfittano di un momento di scarsa affluenza per una partita a carte che si svolge tra pupi e candelabri, ex voto e ritratti di famiglia, ceramiche di Caltagirone, maioliche di Trapani, vasellame di Patti, sedie Luigi Filippo, e vasi pieni di vecchie monete, sullo sfondo di ante dipinte e solenni canne d'organo.

I mercanti ostentano un'assoluta ignoranza in fatto di epoche e stili — molto probabilmente reale — che li deresponsabilizza: qui si compra un pezzo perché piace, serve, interessa. Nessuno garantisce nulla. E i prezzi? «L'importante è far girare i soldi» è la risposta più frequente, e giustifica richieste che, per pezzi davvero autentici, sarebbero una benevola follia. In effetti la roba è tanta, e ne arriva ogni mattina di nuova — pardon, di vecchia — spesso a bordo dei caratteristici carretti dipinti. Anche se — dicono — ormai la campagna è già stata ampiamente rastrellata, molte sono le cose scovate nei piccoli paesi e nelle fattorie, e moltissimi gli oggetti che sembrano usciti da borghesi o anche aristocratiche, del secolo scorso e dei primi del '900.

Lampade a opaline e orologi sormontati da sculture in bronzo, chicchere e teiere orientaleggianti e liberty, catinelle di rame e scatole, cornici, busti in marmo, ritratti di chissà chi. Un assortimento che stordisce un po', certo più ricco di quello analogo che si può trovare a Londra a Cambden Passage, e paragonabile a quello ben più celebre di Parigi.

Chi decidesse di comprare qualcosa, trova vicino buone occasioni di valutazione e di restauro. In corso Alberto Amedeo, che confina con le piazze del mercato delle pulci, si succedono una accanto all'altra botteghe di antiquari e laboratori di restauro famosi per la perizia dei mercanti e artigiani.

Laura Schrader

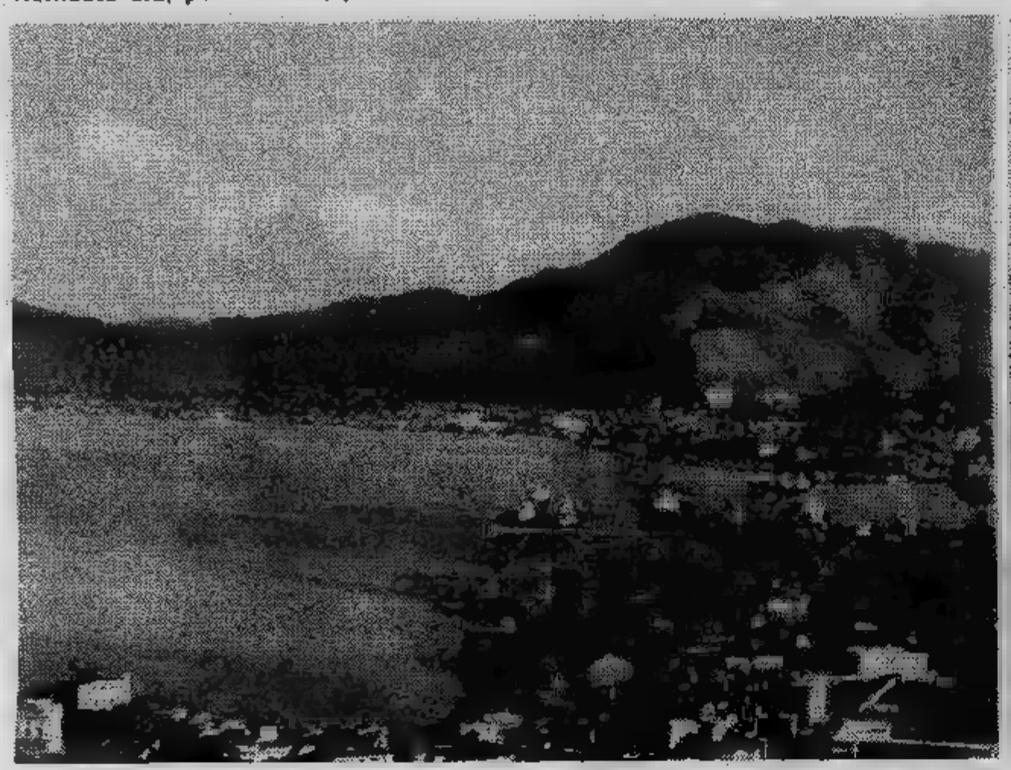

Nuovo viaggio breve

Tour della Sicilia

IL regno dei Normanni in Sicilia durò soltanto 64 anni: dopo vennero gli Svevi. Ruggero II d'Altavilla è incoronato re di Sicilia il giorno di Natale del 1130 nella cattedrale di Palermo, e nello stesso giorno del 1194 l'Imperatore Enrico VI di Hohenstaufen, figlio di Federico Barbarossa e marito di Costanza d'Altavilla riceve la corona reale nella nuova cattedrale di palermo, fatta erigere dai Normanni. L'unico figlio di Costanza, Federico II di Svevia, farà di Palermo uno dei centri culturali più attivi d'Europa, mediando il ricco patrimonio artistico e scientifico del mondo islamico.

Se già il leone normanno sconfisse gli arabi e ne soppiantò il potere sull'isola — un dei castelli di Ruggero II, eseguito con raffinata tecnica musulmana e conservato al Kuntshistorichen Museum di Vienna raffigura appunto due leoni che azzannano due cammelli — ne integrò tuttavia la cultura, come dimostrano ampiamente non soltanto i monumenti famosi, cattedrali e castelli, «sollazzi» e giardini, ma anche l'artigianato, e la produzione scientifica e letteraria dell'epoca.

Come i Greci, gli Arabi non furono esclusi dalla corte normanna, anzi ne furono spesso, esponenti di prestigio. Il leone normanno e la mezzaluna islamica si ritrovano dunque il 15 agosto a Piazza Armerina sulle gualdrappe e sugli elmi dei cavalieri che si sfidano a singolar tenzone, sui cavalli bardati, le cotte di maglia d'acciaio, le lunghe lance del primo Medioevo. Il Palio dei Normanni dura due giorni, e sono due giorni di festa e di tifo accanito; si conclude, alla fine del secondo giorno, con una grande processione durante la quale viene esposta l'immagine che Ruggero II donò a Piazza Armerina in premio per la sua fedeltà.

TOUR DI SICILIA FRANCOROSSO

dal 20
al 28 settembre

Quota individuale di partecipazione:
Lire

Supplemento singola:
L. 60.000

La quota comprende:

—volo di e ritorno Torino/Palermo/Torino;
—trasferimento in Sicilia dall'aeroporto all'albergo e viceversa;
—tour in pullman gran turismo con aria condizionata;
—sistemazione in albergo in camere a due letti con servizi e trattamento di pensione completa;
—l'assi di una hostess durante tutto il viaggio;
—gli ingressi e le guide a Palermo, Agrigento e Siracusa;
—una borsa Francorosso.

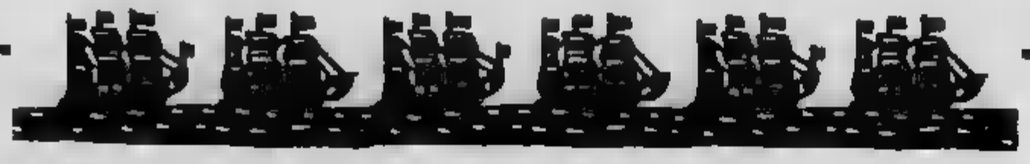

I racconti dei lettori

ASIA

Hong Kong

ASIA

Grattacieli e capanne sull'acqua

di **Andreina**

A bordo di un Dc-10 Thai, vado ad Hong Kong, dove Cina e l'occidente si scrutano a vicenda. Oggi Hong Kong più di 5 milioni di abitanti, una massa di grattacieli far New York, 67 grandi internazionali, di giocattoli divertono i bambini di il mondo, industrie.

Hong Kong porto più movimentato di l'Asia, il più audace aeroporto del mondo, una oltre sostenuta da palafitte e adagiata sul mare dove si migliaia jets. Tutto ciò su superficie di 1000 kmq. L'isola di Hong Kong conquistata con la guerra dell'oppio fu riconosciuta proprietà inglese nel 1842.

Avere un'isola a disposizione non era sufficiente per i mercanti, era meglio anche un piede sulla terraferma, così gli inglesi vinsero cinesi un pezzetto di terra chiamato «Kowloon».

Sbarchiamo all'aeroporto Kai-Tak, giorno e si vede con una certa paura che pancia dell'aereo sfiora i tetti case; il pullman dell'albergo ci preleva, con il naso schiacciato al finestrino guardiamo attorno. Guardando lontano vede altro che grattacieli su grattacieli, poi vicino vediamo il traffico che viaggia sulla sinistra, sui marciapiedi vedono solo cinesi: che mangiano sulla strada, vivono sulla strada, passeggiano e dormono sulla strada.

Siamo veramente in Cina. L'autobus ferma in riva al e l'occhio scopre una baia con colori stupendi. Hong Kong è ciò a prima vista, anche altro. E' una Cina che lavora con calcolatori elettronici, macchine diaboliche la ha saputo fare, però a tavola mangia dosi delle bacchettine.

Una che ha poco più di un secolo, offre templi millenari, antiche fortezze, monumenti rari. Però si può ammirare lo spettacolo della natura, lavoro umano.

La prima gita è al Victoria Peak, punto più dell'isola; il belvedere sulla di Hong Kong si vede la di grattacieli ricopre la riva settentrionale dell'isola. La seconda gita il porto di Aberdeen. E' un modesto di casette adagiate sull'acqua e migliaia di giunche. Qui Aberdeen vi sono due ristoranti galleggianti si gusta il pesce, e si raggiungono in barca giungla di giunche. Il degli abitatori di giunche è Tankas, sono i nomadi dell'acqua, per un'ora qui e un'ora laggiù.

Il mercato galleggiante tramonto con la luce dorata, uno spettacolo e si sente il suono domino cinese il Mah-Jong. Tappa d'obbligo ad Hong Kong è il Tiger Garden, omaggio al cattivo gusto, alle pacchianerie. Il Garden ammasso di pagode, draghi, grotte, statue, chioschi, mostri, serpenti: tutto da incubo. Il proprietario è mescolatore di medicinali, per farne pomate, unguenti,

Un'altra gita è quella dei Nuovi Territori, parte di terraferma che da Kowloon confine Repubblica popolare cinese. Tappa obbligatoria è la alla collina dove si vede lontananza il fiume che Hong Kong dalla Cina di Mao.

Un pomeriggio libero è spiaggia più frequentata Repulse Bay, la lunga striscia di sabbia tutte le attrezzature marine, a poche centinaia di metri si trova un'altra famosa spiaggia la Deep Water Bay fu girato il *L'amore cosa meravigliosa*.

italiani quando sono in amano il tempo, camminando lungo le commerciali guardando vetrine, e qui Hong Kong è il paradiso degli acquisti. Dalle fotografiche alla radio, ai gioielli, alle sete. si riconoscono lontano i negozi di con le scritte cinesi a fondo rosso. Infatti Cina Mao esporta oggetti interessanti: bacchettine in avorio, servizi da in porcellana, tovaglie ricamate, e laccati.

Però Hong Kong impressa particolarmente notte, perché ha un fascino, calda, vellutata, ricca di profumi esotici. La gente in cerca di evasione e divertimento i locali notturni sono con insegne coloratissime, che si accendono e spengono con nomi Opium Den, Wong.

Poi vicino agli imbarcaderi, dove durante il giorno normali parcheggi per automobili, appena scende la sera, i piazzali vestono di e migliaia di bancarelle illuminate da lampade a gas, vendono scampi, pesce spaghetti di soia. Più lontano si esibiscono i giocatori di domino cinese, indovini, saltimbanchi. La piazza gremita di folla.

Altra cosa che ci colpiti è la cinese, non si può venire ad Hong Kong entrare in cinese. Per tutte le possibilità culinarie bisognerebbe per anno fare ogni giorno due pasti di portate l'uno. Le più note sono la cucina cantonese, elaborata, ricca, tesa perfezionismo. La cucina pechinese, di olio soia cottura lunghissima infatti esistono posate, solo per staccare pezzo di cibo portarlo alla bocca.

Questa è Hong Kong e la lascio con il rimpianto dei famosi rickshaws.

Una giornata a Macao

DURANTE la Hong Kong non riuscita a sottrarmi al fascino una gita Macao, omaggio ad un mondo pieno e poche virtù. Macao è portoghese, gli abitanti non muovono dito per l'indipendenza, come altrove. Macao dista da Hong Kong km il solo mezzo per arrivarci l'aliscafo o il traghetto.

L'aspetto architettonico della città interessante, suggestivo, di coloniale. La visita colonia prevede la sosta ai tavoli «roulette» infatti abitanti, più ricco al più povero, dimenticando l'ora pasto, anche quella di lavoro, accaniscono gioco.

più che presentare belle bellezze, pare una città spie, del mondiale. detto che lo davvero. Sembra Macao in ad le Hong Kong, non vale la pena acquisti. Il 7, con Hong Kong.

Taccuino di viaggio (Aggiornato ogni martedì)

Da 440 mila a 700 mila lire

Tutti i prezzi

Indicativi

Tutti i prezzi indicati possono subire variazioni dal 10 al 30% in più, dovuto all'aumento costante del dollaro e delle tariffe aeree. Preghiamo pertanto i lettori di considerare detti prezzi indicativi, in quanto rilevati da cataloghi normalmente in distribuzione, e di verificare presso l'agenzia il costo esatto momento.

PREZZO	DESTINAZIONE		ITINERARIO	TRATTAMENTO	
440.000	Grecia		ATENE - MICENE - DELFI		Comitours
450.000	Parigi	7	Soggiorno	Pensione	Ventana
460.000	Romania		COSTANZA - CAP AURORA (soggiorno)		
460.000	Rodi		ATENE - RODI	Mezza	Comitours
475.000	Tunisia	8	DJERBA (soggiorno)	completa	Ativ
500.000	Canarie	8	(diretto)	Cam. e colaz.	Francorosso
520.000	Albania		BUDVA - TIRANA - SCUTARI	Pensione completa	Utat
525.000	Ville Venete		VERONA - VICENZA - MAROSTICA - ESTE	Pensione completa	Viaggi Pool
545.000		8	MOSCA - LENINGRADO	Pensione	Ventana
550.000	Austria	7	VIENNA - SALISBURGO -	completa	Ativ
560.000		7	BARCELLONA - PALMA - TUNISI	Mn/Andrea C.	Linea C.
591.000	Egeo	7	PIREO - - PATMOS - KUSADASI	Mn/Jupiter	Epirotiki Lines
600.000	Cipro	8	LARNACA - LIMASSOL (soggiorno)	pensione	Francorosso
610.000	Germania		BASILEA - BONN - COLONIA - NORIMBERGA		Utras
620.000	Romania	11	BUCAREST - BUCOVINA - TULCEA	completa	
630.000	Benelux	7	BRUXELLES - - AJA	pensione	Utras
640.000		8	MOSCA - NOVGOROD - LENINGRADO (aereo + auto)	Camera	Comet
665.000	Tunisia	15	TUNISI - DJERBA	completa	Ativ
670.000	Costa d'Avorio		ABIDJAN (diretto)	Camera	Francorosso
673.000	Andalusia	8	GRANADA - CORDOBA - SIVIGLIA	Pensione completa	Alpitour
680.000	Finlandia		HELSINKI - JOUTSA (soggiorno fattoria)	Pensione completa	Landoni
690.000	Francia	15	MONTPELLIER (vacanza studio)	pensione	Vacanze
700.000	Egeo	7	MYKONOS - RODI - SANTORINO	completa	Comitours
740.000	Sardegna	13	ALGHERO - ARITZO - NUORO - OLBIA	Pensione completa	Aviatour

Come è delizioso dondolare nel cielo l

L

I lettori ricorderan
delle principali
trazioni del Carneva
dei Bambini, che Sta
pa Sera *organizza*
lo scorso febbraio.
piazza San Carlo c'e
un'enorme mongolfie
vivaci colori, che sa
va e scendeva: ques
fino a quando l'ecces
curiosità della fo
straripante permise
manovra *sicurezza. Gli stessi a*
ronauti che allora
esibirono nel cent
della città sono rienti
ora dagli Stati Uni
dove hanno rappresen
tanto l'Italia al
pionato mondiale
mongolfiere che si tie
ogni due anni.

Quest'anno le gare
sono svolte a Bat
Creek, nel Michiga
con 85 palloni. Vinci
re l'asso
Bruce Comstick;

...olu, appesi alla silenziosa mongolfiera

...a felicità in pallone

...o italiani (Paolo Conte- ... stati preceduti da ...giacomo, architetto, di Ceva; Cesare Gardini, dentista, ... Torino, ... Giovanni Aimo, di Mondovì) si sono piazzati al 49° posto: classifica onorevole, ... si tiene conto che erano alla prima esperienza e che ... stati preceduti da fior di piloti-professionisti.

Lo sport del volo in pallone è ancora agli inizi in Italia. Negli Stati Uniti operano al... tremila aerostati, trecento in Inghilterra, 80 in Francia, ... qua...rantina in Svizzera.

A tutt'oggi in Italia esistono soltanto sei brevetti di volo. La pri... mongolfiera regolarmente immatricolata ... base all'aeroporto di Levaldigi (Cuneo) ... di proprietà dell'Aeroclub «Provin... granda», attrezzato anche per volo a motore, volo a vela, paracadutismo e volo acrobatico.

Come vola una mongolfiera ad aria calda? Il riscaldamento ... effettuato da ... bruciatore alimentato a gas propano, tenuto in serbatoi simili a bombole. La fiamma ... controllata ... valvole azionate ... pilota. Variando ... tempo tra due fiammate successive, ... possibile far salire ... scendere ... mongolfiera, raggiungendo l'altezza voluta con ... massima precisione.

Gli spostamenti laterali invece ... unicamente dettati ... vento: può capitare ... salire ... a oltre mille metri di quota e ... ridiscendere poi nello stesso punto ... cui si era decollati; oppure può avvenire di volare ... pochi metri dal suolo e atterrare, un'o... dopo, ... molti chilometri ... punto ... partenza. Sta nell'abilità del pilota andare a cercare, salendo o scendendo, le correnti che possono portarlo verso la ... desiderata. E' possibile sfiorare ... punta dei fili d'erba, oppure sorvolare nel silenzio, altissimi, le nuvole e ammirare l'om... del pallone su ... es... Sono sensazioni che non si provano in nessun altro sport.

I record principali

... prima as...censione ... ... cal... non ... da accreditare ai fratelli Montgolfier, ma — probabilmente — al brasiliano padre Bartolomeo ... Gusmao, sollevatosi ... ... India, ... Portogallo, nel ... I nomi più noti, comunque, restano quelli ... fratelli Joseph-Michel e Jacques-Etienne, che nel 1783 spedirono nel cielo di ... il pallone che da ... prese il ... nome: la mongolfiera.

Il ... ... di 5001 chilometri (dall'A... alla Francia, agosto 1978). La massima altitudine raggiunta da un pallone senza equipaggio ... di poco superiore ai ... metri (California, 1972), con equipaggio ... di quasi 14 mila metri (India, 1974).

Il più grande aerostato è stato costruito dalla Winzen Inc., Usa: due ... ... cubi.

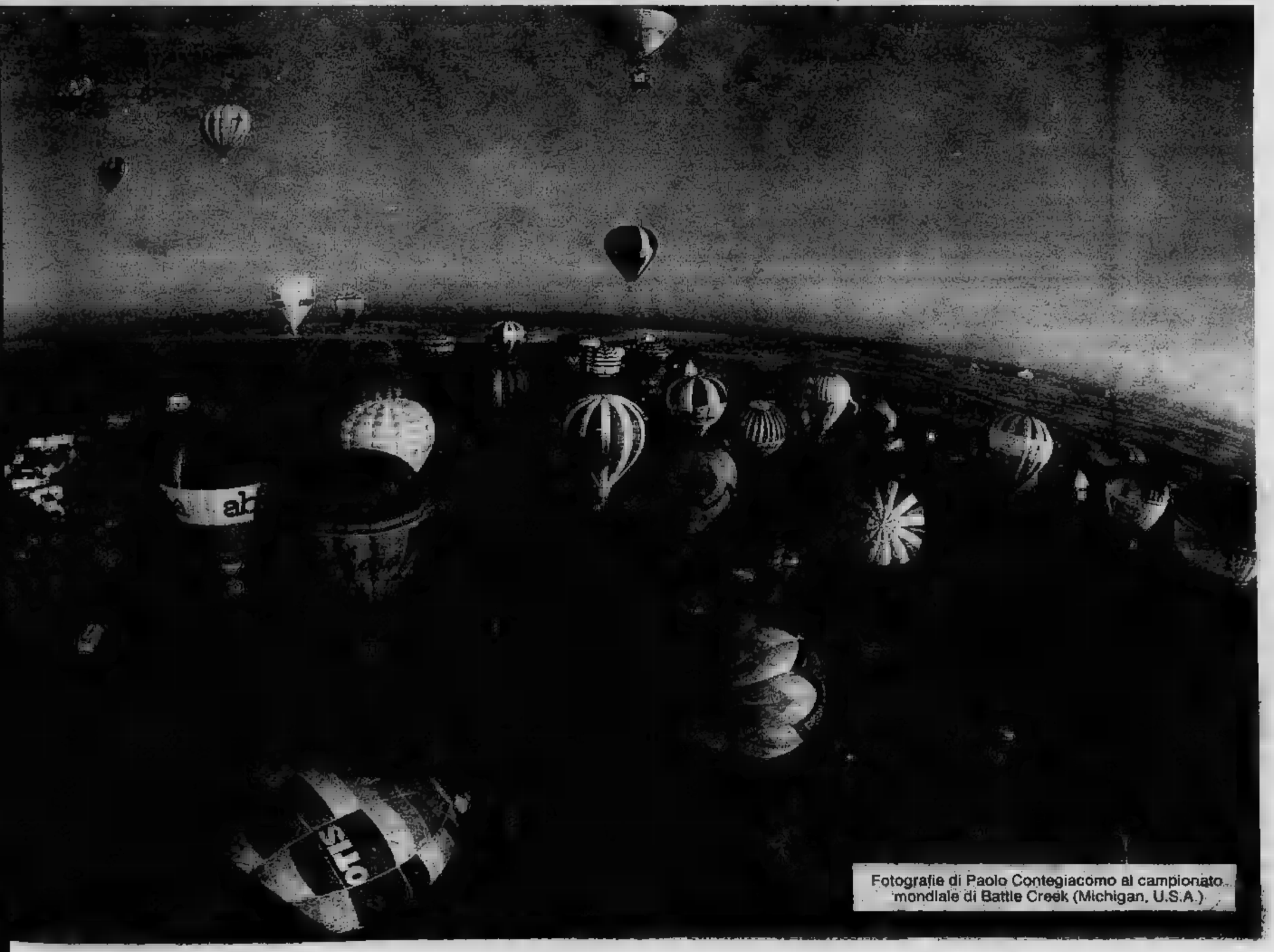

Fotografie di Paolo Contegiacomo al campionato mondiale di Battle Creek (Michigan, U.S.A.)

Un'oasi di pace in Africa

Tunisia

Visita a Cartagine

di **Guido Coppini**

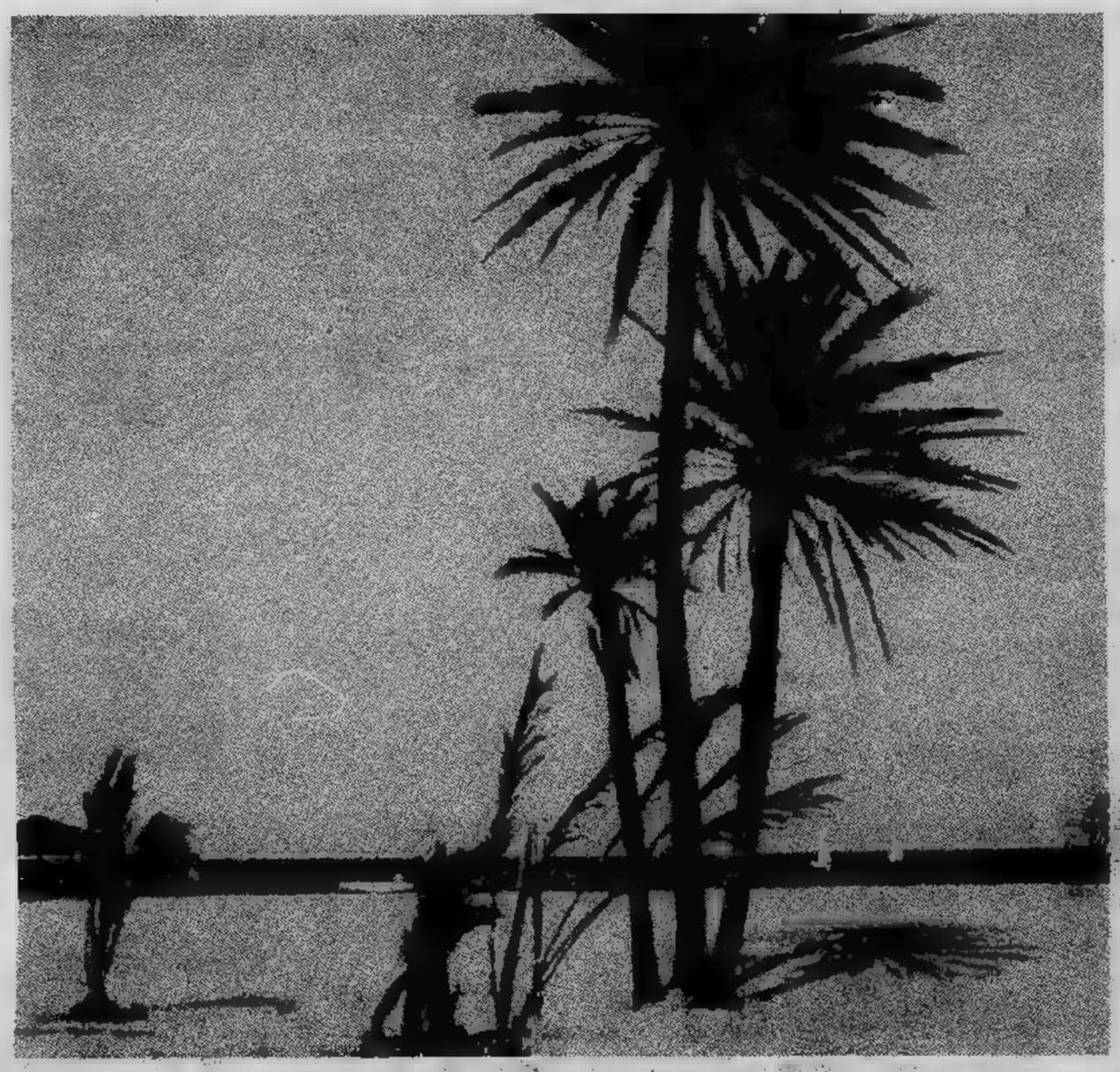

TUNISI. grandi tensioni dell'Africa meridionale, la Tunisia è un'oasi di pace. Non poco per chi abbia deciso di trascorrervi una vacanza. Ed molto la sopassalti una società impaurita nei dintorni del Khomeinismo e da Gheddafi si aggiunge all'habitat in gran parte incontaminato, ai prezzi moderati, servizi ricordano antiche funzionalità italiane. Ed alla lativa brevità del viaggio: ventidue da Genova a Tunisi, poche decine chilometri su ottistrade per raggiungere i paradisi della tutta estate del sud, fino Sousse e Monastir, fino alle isole davanti a Sfax dove il paesaggio più autentico e riflessi della cultura berbera arrivano dai villaggi. Una vacanza in Tunisia, ora che le isole italiane sono soggette all'arrembaggio? Vediamola in notes di viaggio.

La nave. E' la «Habib», 11.800 tonnellata di stazza, del «Compagnie tunisienne de navigation», velocità crociera ventidue nodi, posto per 1150 passeggeri (dei quali in prima classe) più 350 automobili nel garage. Fa uno scalo anche a Marsiglia. Il costo in prima classe è di 178 mila lire (adulti, andata e ritorno) e comprende i pasti a bordo. In classe economica si scende poco più di 100 mila lire per stesso servizio. Il viaggiatore vi troverà, naturalmente in piccolo, il comfort di transatlantici tradizionali. La cucina è ottima, ci sono cinema night con orchestrina, piscina, trattenimenti. Si può contasu un'assoluta puntualità orari e su un servizio molto professionale. La vacanza in Tunisia comincia non appena si scaletta della «Habib».

Il Cerchiamo di sapedove si va e quel che si trova. La Tunisia ha circa 6 milioni di abitanti (un milione nella capitale), vive agricoltura, terziario, piccola industria, turismo che qui, per la mitezza del clima, è accessibile per almeno dieci mesi l'anno. Spera nel petrolio. «*Un giorno* — assicurano in un istituto per la ricerca mineraria — *lo troveremo in quantità notevole*».

Dei tre partiti politici, il più importante il Destour, fondato nel 1934 Bourghiba, c'è buona presenza

Obiettivi primari del governo sono l'eliminazione della disoccupazione giovanile (250 mila aspettano un lavoro) e il miglio- trasporti. Tunisi è la città che riassume un Paese anomalo (e più felice) rispetto ai «vicini». La vecchia radice francese convive la cultura araba, così può accadere che la moschea piano superiore boutique di stile parigino. Il «suk» offre anche spettacoli di varietà europeo ventre, i bar vendono liquori. Alto l'indice di ascolto della italiana anche questo è un veicolo di circolazione idee che convergono sull'integrazione mediterranea. Osserva un diplomatico: «*La Tunisia è il Paese nel quale italiano, un tedesco, un americano, giapponese possono sentirsi propria*».

E i rapporti italiani e tunisini per la pesca? «*Sono in via di soluzione* — dicono fonti governative — *stiamo puntando alla costituzione di società miste che eliminino le vecchie tensioni fra Tunisi e Mazadel Vallo*».

Notizie utili. All'arrivo a Tunisi, l'automobilista dovrà munirsi della «carta verde» assicurazione valida tutto il Paese, che costa sulle 12 mila lire italiane. Non richiesta formalità, oltre naturalmente al passaporto. Il dinaro tunisino vale 2200 lire, ma ha un adeguato potere d'acquisto. Con cinque dinari si può pranzare grill dell'hotel «Africa-Meridien», migliore di Tunisi. Almeno giorno nella capitale, prima ripartire per i mari del Sud, consente alcune visite importanti: Cartagine (con Sidi Bu Said, villaggio rimasto nei secoli, quasi un incredibile fondale teatro della prima civiltà mondo), i caffè dell'avenue «Bourghiba» e soprattutto la «Medina». Qui si trovano spezie di ogni tipo (consigliabile lo zafferano, dal fortissimo aroma: mille lire la bustina), infinita, naturalmente, la varietà dei tappeti tessuti a mano nei villaggi berberi. Il tappeto non può essere riportato al seguito: provvederanno a spedirlo relativi indirizzi uffici specializzati del governo. La Tunisia ha cronaca nera.

Un commissario polizia ha ascoltato, sorpreso, la nostra descrizione uno «sciopo». La politica è quella di un progresso piccoli passi, con l'Europa. «*Non vogliamo estremismi* — dice Fatma Bare Sud, studen-

Taccuino di viaggio (Aggiornato ogni martedì)

Da 750 mila a 1.150 mila lire

Tutti i prezzi indicativi

Tutti i prezzi indicati possono subire variazioni dal 10 al 30% in più, dovuto all'aumento costante del dollaro e delle tariffe aeree. Preghiamo pertanto i lettori di considerare detti prezzi indicativi, in quanto rilevati da cataloghi normalmente in distribuzione, e di verificare presso l'agenzia il costo esatto del momento.

PREZZO	DESTINAZIONE	GG.	ITINERARIO	TRATTAMENTO	
756.000	Italia	14	BIENA - NAPOLI - - FIRENZE	Pensione completa	*Alpitour*
		14	ST-DENIS - REIMS -	completa	*Pell. Paolini*
	Reno	9	+ Crociera sul Reno	Pensione completa	*Malan*
	Egitto	8	CAIRO - ASWAN - LUXOR	Pensione completa	*Ativ*
	Inghilterra	15	FOLKESTONE (vacanza studio)	pensione	*Ventana*
	Costa Smeralda	8	Pevero golf e MOLAS (per il golf)	Pensione completa	*Squirrel*
895.000	Castiglia	10	MADRID - FATIMA - LISBONA	Pensione completa	*Aviatour*
	Kenya	15	NAIROBI - MOMBASA (Africana Beach)	Mezza pensione	*Francorosso*
930.000	Egitto	8	CAIRO - LUXOR - ASWAN	completa	*Comitours*
	Svizzera	21	MONTREUX (vacanza studio)	completa	*Viva*
960.000	Marocco	8	TANGERI - FEZ - RABAT - CASABLANCA	Pensione completa	*Ultras*
975.000	Mediterraneo	11	SANTORINI - RODI - ISTANBUL - PIREO	Min/Danae	*Linea C.*
975.000	Normandia		NANTES - LORIENT - BREST	completa	
990.000	Senegal	9	DAKAR - N'GOR (soggiorno)	pensione	*Francorosso*
990.000	Maldive		COLOMBO - ALIMATHA	completa	*Vacanze*
1.010.000	Egitto	8	ASWAN - EDFU - LUXOR (crociera)	completa	*Comitours*
1.040.000	Guadalupa	8	POINTE A PITRE (soggiorno)	Cam. e colaz.	*Francorosso*
1.050.000	Maldive	14	COLOMBO - MALE'	Pensione completa	*Ventana*
1.050.000	Inghilterra	9	LONDRA - OXFORD - EDIMBURGO	Pensione completa	*Ultras*
1.080.000	Bangkok	12	BANGKOK - PATTAYA	Mezza pensione	*Ativ*
1.110.000	Togo		ABIDJAN - LOME'	pensione	*Francorosso*
1.130.000	Cuba	12	AVANA - GUANA' - VARADERO	Pensione completa	*Italturist*
1.140.000	Siria-Giordania	9	DAMASCO - PALMIRA - PETRA - AMMAN	Pensione completa	*Vacanze*
1.170.000			FORT DE FRANCE (soggiorno)	Cam. e colaz.	*Francorosso*

(continua)

TUNISIA

Gite nel deserto

Hammamet

Le case di Craxi e Zeffirelli

TUNISIA

tessa di lettere — ■ *intendo continuare* ■ *guidare la mia piccola auto. Noi donne tunisine non vogliamo lo chador*».

■ domani? Fatalmente, quando un capo ■ Stato ■ in età molto avanzata (Bourghiba ha l'età di Pertini) c'è sempre un problema del «dopo». Ma il futuro non spaventa. ■ ■ ci sono prese ■ posizione contro Gheddafi, c'è però un'indiffe- ■ assoluta. Il «colonnello» sembra lontano; le agenzie di viaggio evitano gli excursus desertici troppo vicini al confine con la Libia. Ormai il partito di Bourghiba si ■ allargato, coinvolge la classe dirigente del Paese, per cui nessuno ha inte- ■ provocare traumi, ■ «rivoluzione» tunisina passa per la pacificazione ■ per il progresso, e sta conquistando una sua indipendenza culturale ed economica. Graditissimi i 500 tecnici di aziende italiane che costruiscono opere pubbliche (l'ultima ■ il gasdotto dall'Algeria), bene accetti i francesi che rimangono i «maestri» ma con allievi già in prima fila. Gli studenti hanno loro università e non sono più costretti ad andare ■ Parigi. Né vanno più ■ Saint-Cyr gli allievi delle accademie militari. Dal ruolo di padre, la Francia ■ passata ■ quello ■ fratello maggiore. Pur con i suoi problemi, la Tunisia rimane un traguardo felice per algerini e libici che arrivano ■■ ogni mezzo, affollano i piccoli «meublé» attorno al quartiere delle ambasciate.

■■■■■ ■ **Sud.** Una cinquantina di chilometri per arrivare ad Hammamet, il fiore all'occhiello della Tunisia turistica. Grandi hotels, piscine, galoppatoio, windsurf, esplorazioni subacquee. E tanto verde. Il «suk» è raffinato, come un'elegante ■■■■ ■ boutiques. Vi hanno la casa Zeffirelli e Bettino Craxi, altri italiani più o meno illustri sono in arrivo. Per il turista occasionale, lieta è la sorpresa di scoprire che, pagando la pensione in albergo, non gli arriveranno addosso «carichi» imprevisti. Ci sono chilometri di spiaggia libera. Da Hammamet ■ Sfax la scelta è infinita. Ci sono i grandi complessi alberghieri di Skanes che hanno una cucina ■■ ristorante raffinato e il mare sulla porta ■■■ camera. C'è il rifugio più esclusivo di Monastir, ■ nell'immediato entroterra villaggi che hanno conservato la loro cultura. In 90 chilometri di buona strada fra due vampate di deserto si arriva ■■■ città berbera di Kerouan che nessun turismo di ■■■■ è riuscito finora ■ soffocare. Chiedete bicchierini di tè alla menta, con pinoli. Acquisti: tappeti, naturalmente, da tutti i prezzi, ■ poi oggetti ■ rame, argento filigranato, opere di artigiani che si tramandano ■ mestiere ■■ generazioni. Per un certo tipo di tappeto, tutte le donne ■ un villaggio hanno lavorato sei mesi, infilando 850 mila punti. Dice il portiere di un albergo ■ Skanes: «*Noi consigliamo di andare* ■ *Kerouan quando* ■ *nuvolo.* ■■ *i turisti devono andarci col sole. Qui le nuvole non si vedono mai*».

La cucina. Risente dell'integrazione tunisina nel senso che è locale, ma non troppo, forse fatta eccezione per il cus-cus tradizionale, semola a grani grossi con agnello e montone. Si trova qualsiasi tipo di pesce. Gustosissimo il «brik», tasca di sfoglia ripiena di uova e tonno. La vera squisitezza ■ il merluzzo dorato che passa direttamente dal battello alla cucina. Da assaggiare: la «malsouqa» (pasta farcita con uovo ■ erbe aromatiche), la «chakkchoka» (ragù di ■■■■ ■ salsicce con uova strapazzate), ■ ■■■■■■ (agnello ■■■ sale piccanti). La Tunisia ha un'ottima birra, gustosa e leggera, ma soprattutto eccellenti vini, vi consigliamo il «clos potin» (rosso) e il «doumain karim» (bianco). Prezzi di pensione completa: sulle 40 mi- ■ lire italiane.

E se questa estate, ci vedessimo in Tunisia? ■■■

GRAN ■■■■■

INTERNATIONAL TOURIST

TORINO
S. BENEDETTO DEL TRONTO
PESCARA
VAL DI SANGRO
MONTE MARCONE (CH)
con ■■■ le ■■■■■ intermedie

Nuova autolinea ■■ Gran Turismo con pullman ■ lusso. Posti prenotati ■■■■■

Ogni venerdì sera ■■ Torino
Ogni domenica ■■■■
■■ Monte Marcone

Prezzi
Equivalenti ■ biglietto FF.SS.
1° ■■■■■
sconto 10% ■■■ biglietti di a.r.

Informazioni:
■■ Guido ■■■■ ■■■
■■■ ■■■■■■■■ ■ ■■■■■■■■
■■ ■■■■ le agenzie di viaggio.

Taccuino di viaggio (Aggiornato ogni martedì) Da 1.180 mila ■ 1.360 mila lire

Tutti i prezzi sono indicativi

Tutti i prezzi indicati possono subire variazioni dal 10 al 30% in più, dovuto all'aumento costante del dollaro e delle tariffe aeree. Preghiamo pertanto i lettori di considerare detti prezzi indicativi, in quanto rilevati dai cataloghi normalmente in distribuzione, e di verificare presso l'agenzia il costo esatto del momento.

PREZZO	DESTINAZIONE	GG.	ITINERARIO	TRATTAMENTO	AGENZIA
1.180.000	Irlanda	■■	DUBLINO (vacanza studio)	■■■■■ completa	*Arimar*
1.185.000	Irlanda	15	PARIGI - LONDRA - DUBLINO - CORK (in pullman)	Pensione completa	*Ventana*
1.190.000	Canada	■■	TORONTO - OTTAWA - QUEBEC	Mezza pensione	*Gastaldi*
1.194.000	Bolivia	12	LA PAZ - TITICACA - COROICO	Cam. e colaz.	*Ventaglio*
1.200.000	Senegal	10	DAKAR - NIANING	■■■■■ completa	*Ativ*
1.200.000	Mar Rosso	8	T. AVIV - SHARM EL SHEIK (per sub)	Pensione completa	*Francorosso*
1.200.000	Canada	9	TORONTO - MONTREAL - ST-HELENE	Cam. ■ colaz.	*Caleidoscopio*
1.205.000	Bali	■■	JAKARTA - BALI - TOUR	Mezza pensione	*Vimondo*
1.210.000	Ceylon	10	COLOMBO - BENTOTA BEACH	■■■■■ completa	*Turisanda*
1.230.000	Haiti	8	PORT AU PRINCE - CACIQUE	Cam. e colaz.	*Francorosso*
1.250.000	■■■■■	■	Soggiorno	Pensione completa	*Best Tours*
1.250.000	Mediterraneo	■■	P. SAID - HAIFA - LESBO - PIREO	Mn/Oceanus	■■■■ *Lauro*
1.270.000	Cuba	15	AVANA - GUANA' - SANTIAGO	Pensione completa	*Italturist*
1.280.000	Stati Uniti	15	NEW YORK (vacanza studio)	■■■■■ completa	*American Express*
1.280.000	Maldive	11	MALE - FURANA	■■■■■ completa	*Francorosso*
1.300.000	Argentina	12	B. AYRES - PUNTA ARENAS	Cam. e colaz.	*Ventaglio*
1.315.000	■■■■	13	AMMAN - DAMASCO - PALMIRA	Pensione completa	*V. Elefante*
1.327.000	Cuba	16	AVANA - TRINIDAD - CIENFUEGOS	Pensione completa	*Vacanze*
1.340.000	Tanzania	10	DAR ES SALAAM - MIKUMI - NGORONGORO - MANYARA	Pensione completa	*Turisanda*
1.345.000	Sahara	10	DJANET (per la festa dei Tuareg)	Pensione completa	*Vacanze*
■.■■■.■■■	Azzorre	15	S. MIGUEL - FAIAL - TERCEIRA	■■■■■ completa	*Ultras*
1.350.000	■■■■	10	KATHMANDU - DELHI	■■■■■ completa	*Ativ*
1.355.000	■■■■ Leone	15	DAKAR - FREETOWN (soggiorno)	■■■■ pensione	*Francorosso*
1.360.000	Seychelles	10	■■■■■ (soggiorno)	Mezza pensione	*Best Tours*

(continua)

Riservato soprattutto ai giovani

Charter

Tutti i viaggi economici

Andata e ritorno

[illegible]	[illegible] 650.000 (Globetrotters)
[illegible]	[illegible] 205.000 (Nouvelles Frontières)
[illegible]	[illegible] 610.000 (Geo Club)
BANGKOK	[illegible] 570.000 (Atg) [illegible] Milano 560.000 (Livingstone) [illegible] Roma 570.000 (Sts) [illegible] Roma 517.000 (Nouvelles Frontières)
BOGOTA'	da [illegible] 690.000 (Globetrotters)
BOMBAY	da [illegible] (Geo Club) [illegible] Roma [illegible] (Europa Ystc) [illegible] Milano 681.000 (Livingstone)
IL CAIRO	[illegible] Roma 260.000 (Globetrotters) da Roma 298.000 (Europa Ystc) da Roma 250.000 (Nouvelles Frontières)
CARACAS	da Milano [illegible] (Livingstone)
[illegible]	[illegible] Mi/Roma 760.000 (Geo Club) da Roma 710.000 (Sts) [illegible] Roma 630.000 (Atg)
DEN PASSAR (Bali)	[illegible] Roma 880.000 (Globetrotters) da Roma 800.000 (Nouvelles Frontières)
HONG [illegible]	[illegible] Milano 860.000 (Globetrotters)
KATHMANDU	da Roma [illegible] (Geo Club)
KARACHI	da Roma [illegible] (Sts)
KARTHOUM	[illegible] Roma 400.000 (Geo Club)
KUALA LUMPUR	da Roma 640.000 (Geo Club) da Roma 600.000 (Sts)
KUWAIT	da Roma [illegible] (Geo Club)
JAKARTA	[illegible] Roma 730.000 (Sts)
JEDDAH	[illegible] Roma [illegible] (Geo Club)
LIMA	[illegible] Torino 1.083.000 (Crue) [illegible] Roma [illegible] (Nouvelles Frontières) da [illegible] 830.000 (Atg)

Andata e ritorno

LONDRA	da Torino [illegible] (Livingstone) [illegible] Napoli 115.000 (Europa Ystc) [illegible] (Nouvelles Frontières)
LOSS	da [illegible] 690.000 (Geo Club)
MALDIVE	da [illegible] (Globetrotters)
MANILA	[illegible] (Geo Club)
[illegible] O CITY	[illegible] Roma 740.000 (Geo Club) da [illegible] 670.000 da [illegible] (Atg)
[illegible]	[illegible] Francoforte 764.000 (Livingstone)
[illegible]	[illegible] 450.000 (Globetrotters)
[illegible]	[illegible] 512.000 (Crue) da Mi/Roma 470.000 (Atg)
PARIGI	[illegible] Roma [illegible] (Europa Ystc) da Roma 160.000 (Nouvelles Frontières)
RANGOON	da Milano 670.000 (Geo Club)
RIO DE [illegible]	[illegible] Mi/Roma 1.000.000 (Atg)
SAN FRANCISCO	da [illegible] 670.000 (Globetrotters)
SINGAPORE	[illegible] Roma 620.000 (Atg)
TOKYO	da [illegible] 930.000 (Geo Club)

Nota: Qui di seguito vi diamo gli indirizzi per contattare direttamente le agenzie in quanto ogni viaggio ha una validità diversa, i prezzi sono aggiornati [illegible] 1° [illegible] 1981 [illegible] possono subire variazioni.

[illegible]	Via Barbieri 23 Roma, tel. 06/655.538
[illegible]	[illegible] Lanzoni 27 Milano, tel. 02/805.64.51
[illegible]	Via S. Ottavio 20 Torino, tel. 877.469
Europa [illegible]	Via Mezzocannone 119 Napoli, tel. 081/206.972
Geo Club	Via Napo Torriani 31 Milano, tel. 02 657.01.10
Globetrotters	Via dei Mille 12, Trento tel. 0461 986.344
Livingstone C.	C.so Vinzaglio 2, Torino tel. 011 556.008.
Nouvelles Frontières [illegible]	Vicolo Divino Amore 18 Roma, tel. 06/678.58.41 Via Zannetti 18, Firenze tel. 055 292.067

Raccontate le vostre avventure di viaggio

«Viaggiare» in tutti i suoi supplementi del martedì dedica uno spazio [illegible] racconti di viaggio dei lettori - Mandateci quindi i vostri articoli (di lunghezza non superiore alle tre pagine dattiloscritte) corredati di foto in bianco e nero o di diapositive - Sceglieremo i migliori e li pubblicheremo: verranno retribuiti con un rimborso spese di 50 mila lire - L'indirizzo è «Viaggiare» via Marenco 32 - Il materiale [illegible] verrà restituito.

Taccuino di viaggio

(Aggiornato ogni martedì)

Da 1.360 mila a 2.450 mila lire

[illegible] I prezzi sono indicativi

Tutti i prezzi indicati possono subire variazioni del 10 al 30% in più, dovuto all'aumento costante del dollaro e delle tariffe aeree. Preghiamo pertanto i lettori di considerare [illegible] prezzi indicativi, in quanto [illegible] cataloghi normalmente in distribuzione, e di verificare presso l'agenzia il costo esatto del momento.

PREZZO	[illegible]	GG.	[illegible]	TRATTAMENTO	[illegible]
1.360.000	Mar Rosso	16	CAIRO - HURGHADA (crociera)	Pensione completa	*Alfa*
1.365.000	Jamaica	9	LONDRA - KINGSTON - OCHO RIOS	[illegible] pensione	*Holelplan*
1.400.000	Antigua	8	Soggiorno	[illegible] colazione	*Francorosso*
1.415.000	Caraibi	10	S. JUAN - CURACAO - CARACAS - TRINIDAD MN/Carla C.	[illegible]	*Di Lauro*
1.420.000	Filippine	12	MANILA - PALAWAN	[illegible] pensione	*Sato*
1.450.000	Giava	13	JAKARTA - JOJAKARTA - BALI	[illegible] pensione	*Turisanda*
[illegible]	Brasile	12	[illegible] DE JANEIRO (soggiorno)	Camera [illegible] colazione	*Ventaglio*
1.670.000	Groenlandia	[illegible]	REYKJAVIK - DETTIFOSS - [illegible]	[illegible] completa	[illegible]
1.670.000	Mustique	8	Soggiorno	[illegible] colazione	*Francorosso*
1.680.000	[illegible]	14	CALCUTTA - KAZIRANGA - [illegible] PORTBLAIR	[illegible] completa	*Vacanze*
1.700.000	Ceylon	15	Tour dell'Isola + [illegible] Maldive	[illegible] completa	*Francorosso*
1.720.000	[illegible]	14	SRINAGAR - KATMANDU - PATAN (per [illegible] Indrajatra)	[illegible] completa	*Vacanze*
1.760.000	[illegible]	15	PESHAVAR - CHITRAL - GILGIT (per il Polo festival)	[illegible] completa	[illegible]
1.760.000	Giordania	[illegible]	AMMAN - PETRA - [illegible] (viaggi d'autore)	[illegible] completa	*Ventana*
1.775.000	Malesia	17	BANGKOK - [illegible] - K. LUMPUR	Mezza pensione	*Holelplan*
2.010.000	Galapagos	13	BOGOTA' - GUAYAQUIL - BALTRA	[illegible] [illegible]	*Sato*
2.180.000	Amazzonia	11	BOGOTA' - JUNGLA - LETICIA (viaggi d'autore)	Mezza pensione	*Ventana*
2.200.000	India	17	DELHI - JAIPUR - SRINAGAR - [illegible]	[illegible] completa	*Sans Souci*
2.265.000	Zaire	18	KINSHASA - GOMA - VIRUNGA	[illegible] [illegible]	*Ventaglio*
2.305.000	[illegible]	16	MEXICO - GUATEMALA - ATITLAN - MERIDA	[illegible] pensione	*Holelplan*
2.350.000	Guadalupa	12	POINTRE [illegible] (soggiorno - viaggi d'autore)	[illegible] pensione	*Ventana*
2.360.000	Giappone	14	SEOUL - AKITA (per il festival delle lanterne e delle stelle)	[illegible] completa	*Vacanze*
2.400.000	Florida	[illegible]	TAMPA (vacanza studio)	[illegible] completa	*Viva*
2.450.000	Cina	17	PECHINO - SHANGHAI - CANTON	[illegible] completa	*Francorosso*

SUPERMAN

di [illegible] Tuska-Colletta

NILUS

di Origone

Su STAMPA SERA

ANNUNCI GRATUITI

telefonando al 6568459

dalle ore 9 alle ore 13
dalle ore 15 alle ore 19

OPPURE INVIANDO LA SCHEDA

Gli annunci saranno pubblicati ogni giovedì nell'inserto

In casa

[illegible]

Il mercato delle pulci

nome indirizzo

cognome telefono

COMPRO□ VENDO□ CAMBIO□

OROSCOPO DI OGGI

a cura di RAFFAELLA GIRARDO

[illegible] (21 marzo - 20 aprile)
Entusiasmanti risultati nel lavoro vi fanno conquistare la stima di colleghi e superiori: sono previsti avanzamenti di carriera e guadagni considerevoli. Intraprendete i viaggi da tempo programmati: avranno l'esito desiderato! In amore, Cupido colpisce ancora.

TORO (21 aprile - 21 maggio)
Rivolgete il vostro sguardo altrove: la persona che vi interessa non si cura di voi, perdete solo il vostro tempo continuando. Incontri molto interessanti che, per alcuni, saranno decisivi, e riguardano la vita affettiva. Ottimo il lavoro, ma attendetevi qualche ritardo.

GEMELLI (22 maggio - 21 giugno)
Litigi in famiglia per motivi di interesse, non peggiorate ulteriormente la situazione con le vostre accuse infondate. Nel lavoro non tutto si svolge secondo i piani ma le vostre iniziative giungeranno ugualmente nel tempo previsto e buon fine. Attenti ai tradimenti in amore.

CANCRO (22 giugno - 22 luglio)
[illegible] dalla vostra: conquisterete chi vi preme. [illegible] tutti: incontri interessanti [illegible] danno vita a nuovi [illegible] gami) [illegible]. Nel lavoro soddisfazioni e guadagni. Per alcuni nasi cambiamento di attività molto favorevole. Buoni gli [illegible]. Leggere [illegible]

LEONE (23 luglio - 22 agosto)
Contrattempi [illegible] tutto riprenderà [illegible] piega [illegible], quindi non drammatizzate ciò che in pratica si è già risolto. Insuccesso e delusioni in amore: siate meno litigiosi e cercate di fare voi il primo passo nelle riconciliazioni.

[illegible] (23 [illegible] - 22 sett.)
[illegible] la persona del [illegible]. Per tutti, [illegible] e [illegible] zi. Nel lavoro [illegible] e guadagni. I viaggi [illegible] alcuni a [illegible] ottimi [illegible] e [illegible] importanti; [illegible] intrapresi per svago [illegible] le vostre aspettative.

BILANCIA (23 sett. - 22 ott.)
Rivedrete vecchi amici in modo inaspettato. Nel lavoro, nuovi incarichi che vi permettono di agire più liberamente e di sfruttare la vostra creatività e lo spirito d'iniziativa. Ottimi gli interessi, [illegible] extra. In amore vivrete momenti felici. Incontri e nuove amicizie.

SCORPIONE (23 ott. - 22 nov.)
Coraggio ed energia vi permettono di [illegible] del vostro meglio nel lavoro. Una vostra iniziativa ha avuto molto successo e cominciano a giungervi i vantaggi. Intraprendete i viaggi, sia per lavoro che per svago, non ne rimarrete delusi. Sentimenti: state trascurando il partner.

SAGITTARIO (23 nov. - 21 dic.)
Attenti all'insorgenza di questioni legali legate agli affetti. In giornata favorevoli [illegible] incontri sia per [illegible] ne che per la vita sentimentale e, per alcuni: [illegible]. In [illegible] il vostro istinto non vi tradirà. Ottime opportunità nel lavoro. Attenti ai colpi di sole.

LA TORINESE
Classe - Convenienza
Cortesia
V.A. Doria 8 - Tel. 510.938
PROFUMI

[illegible] (22 dic. - 20 gen.)
Fortuna per chi è in affari, guidato da splendide intuizioni sconfiggerà i rivali [illegible] vantaggi. Ottima giornata anche per la professione, dopo qualche contrattempo, tutto si svolge ora secondo i vostri desideri. Successo, in amore, [illegible] tatto [illegible] Visite.

ACQUARIO (21 genn. - [illegible] febbr.)
Brillanti [illegible] animati [illegible] lavoro [illegible] veramente miracoli. Successo anche nelle [illegible] più [illegible] Per alcuni: promozioni e nuovi interessanti incarichi. Gli [illegible] buoni [illegible] anche in famiglia vivrete ore serene. [illegible] chi [illegible] figli: piccoli problemi quotidiani.

PESCI (19 febbraio - 20 marzo)
I problemi relativi agli interessi saranno brillantemente superati; alcuni saranno aiuti da parenti o da amici. Il lavoro procede secondo le direttive. Per alcuni, cambiamenti o trasferimenti che portano all'estero. Viaggi e spostamenti sono protetti dagli astri.

[illegible]

Soluzione [illegible] n. [illegible]
1. Ac3 (min. 2. Te5).

N. 2381 (6+11)

W. Tura
Il Bianco matta in 3 mosse

[illegible]

Il B. vince in 7 mosse (F. Pisciottano)

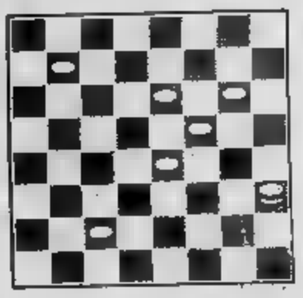

SOLUZ.: [illegible] 14-7; [illegible] 28-11; 23-31, 22-15; 31-12, [illegible] 1-10; 13-6, 11-2; 4-18.

L'ANGOLO ENIGMISTICO

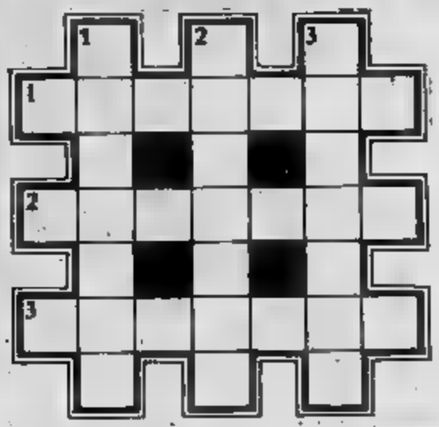

Il quadrato a tre punte

[illegible]
1. Bollo di garanzia
2. Uova con feritina e tartufi
[illegible] iscrizione

VERTICALI
1. Scirocco
2. Leggermente sapore
3. Artista

Diagonale

Scritte orizzontalmente le sette parole, nella diagonale in grigio si leggerà il nome della città dei due mari.

1. Membrana mucosa
2. Se è famiglia, è minerale
3. Flemmare
4. Eccitazione quasi morbosa
5. Sterminate
6. Prima verticale orizzontale
7. La più alta voce femminile

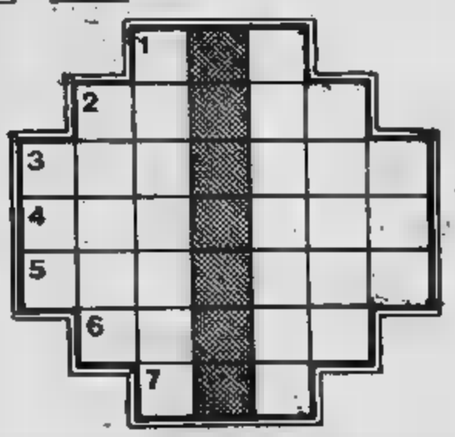

SOLUZIONI — Il quadrato a tre punte: Orizzontali: 1. marchio, 2. fotodina, 3. adulare. Verticali: 1. baiardo, 2. addutto, 3. pittore. — Diagemale: 1. tronco, 2. carbone, 3. fortune, 4. organino, 5. immenso, 6. altamente, 7. soprano. Nella diagonale: «Taranto».

ECONOMICI

19 Vendita alloggi

[redacted]A libero via Trinità [redacted] signorile salone 2 camere cucina 2 servizi mutuo fondiario. Casamercato 650.[redacted].

STUDIO [redacted] vende a L[redacted] salone [redacted]ina 2 [redacted]. [redacted] 712.687 - 723.416.

STUDIO «33» vende [redacted] a Collegno-[redacted] camera tinello cucinino bagno [redacted]. [redacted] 712.687 - 723.416.

[redacted] vende alloggio lungo [redacted] Agrigento [redacted] camere cucina [redacted] 4° piano no[redacted]. Tel. 712.687 - 723.416.

UTIP 531.186 vende adiacente piazza Stampalia 2 alloggetti mansardati 18 milioni [redacted] doppi posti auto da 10 milioni 800 mila a 18 milioni 900 mila dilazioni pagamen[redacted] permute.

UTIP 547.828 [redacted] signorile nuovo libero [redacted] Leinì soggiorno [redacted] camere [redacted] biservizi [redacted] di pagamento [redacted] permute.

UTIP [redacted] vende villa bifamigliare libera a Rivalta salone 2 camere cucina 4 camere cu[redacted] mansarda abitabile box cantina giardino dilazioni permute.

UTIP 547.828 vende libero [redacted] Fiat [redacted] ralion Beinasco 2 camere tinello cucinino [redacted] permute.

UTIP [redacted] v[redacted] libero corso Agnelli [redacted]lone camera cucinetta ingresso bagno 74 milioni 900 mila dilazioni pagamento permute.

[redacted] corso Orbassano (S. Rita) bellissimo alloggio libero costruzione recente ingresso salone [redacted] soggiorno cucinotto servizi [redacted] cantina. Tel. [redacted].

[redacted] bifamiliare Torino [redacted] recente signorile [redacted] mq + [redacted] di giardino [redacted] doppio [redacted]a. Possibilità mutuo fondia[redacted]. Casamercato tel. 650.38.05.

VILLA bifamiliare a Leinì: 2 appartamenti di 130 mq ciascuno (uno occupato) garage, giardino, 200 milioni permute. Maiora 753.989.

VILLA libera corso Moncalieri uni-bifamiliare di 400 mq più 200 mq di dipendenza, giardino privato. Casamercato, tel. 650.3805.

VILLA quadrifamiliare a San Benigno (15 km da corso Vercelli) 3 camere cucina doppi servizi a partire da 40 milioni più 25 milioni di mutuo. Maiora 756.625.

VINOVO recentissimo signorile 2 camere tinello cucinino servizi box auto vendesi L. 59 milioni. Per informazioni rivolgersi Edilcase, tel. 548.154.

VINOVO v. Sestriere alloggio 5° piano camera tinello cucinino servizi completi vuoto 43 milioni 500 mila. Austa 596.607 - 597.774.

ZONA Mauriziano camera tinello angolo cottura costruzione decorosa ottimo investimento. Centro Immobiliare tel. 516.229.

34.000.000 4 camere cucina bagno cantina 2 [redacted] Porta Nuova occupato 4° piano no [redacted]. Tel. 650.39.69.

20 Domande [redacted]

[redacted] 450/650/850 mila [redacted]le per vostri alloggi ville uffici [redacted] dirigenti o funzionari. Tel. 441.593.

A. AGENZIA Comba telefono 760.890 - 538.539 cerca alloggi e uffici arredati e vuoti qualunque dimensione massima serietà.

21 Offerte affitto

ABBIAMO a Nichelino uso seconda casa alloggio arredato bene 2 camere tinello cucinino e bagno 300 mila [redacted]. Tel. 752.984.

A[redacted] alloggio nuovo stupendo a Lanzo volendo box. Presentarsi pomeriggio [redacted] Montezemolo 13 - Torino (mobilificio).

[redacted]**AMO** uso seconda casa alloggio [redacted] elegantemente. Tel. 748 107.

ABBIAMO [redacted] Francia alloggio signorile [redacted]redato spazioso [redacted] camere tinello cuci[redacted] e doppi [redacted] mila [redacted]. [redacted] 752.984.

[redacted] alloggi e uffici arredati e vuoti stessa casa. Agenzia [redacted] via Sacchi [redacted]. Telefono 538.539.

[redacted] alloggi liberi e arredati stesso stabile zona Mirafiori. [redacted]. 739.6842 e rivolgersi [redacted] Grosseto 274.

AFFITTASI grandioso alloggio [redacted] Matteotti uso ufficio 7 [redacted] servizi completamente ristrutturato. Tel. 519.976.

AFFITTASI monolocale arredato uso esclusivo pied-à-terre. Telefonare 752.920.

ARIA condizionata servizio centralino segreteria cambio [redacted] pulizia giornaliera potete trovarli [redacted] appartamentini arre[redacted] moderno residence [redacted] 62, tel. [redacted] 5 linee [redacted].

CENTRO servizi arredati servizio segreteria e telerecapito, corso Duca degli Abruzzi 14, [redacted].

DUE soffitte arredate con doccia solo [redacted] pied-à-terre (no abitazione) 70 mila - 90 mila stessa casa. Torinocase 515.318.

INTERPELLACI se sei alla ricerca di un alloggio cercheremo di risolvere il problema abbiamo alloggi stessa casa. Tel. Immobiliare Lunica tel. 752.967

SEDE centrale uffici arredati servizio di segreteria recapito postale e telefonico, sala riunioni, zona centro. Tel. 650.2181.

USAV 747.729 affitta a Pavarolo appartamento in villa salone 3 camere cucina 3 bagni box 3 auto cantina e giardino.

23 Camere, pensioni

PENSIONE centrale affitta [redacted] lunghi periodi camere singole [redacted] doppie a studenti [redacted] impiegati. Telefonare 011 657.596.

24 Mobili, arredi

[redacted] camere matrimoniali [redacted] cucine in laminato complete 281 mila Pagnona mobili via Lagrange 29 (cortile).

[redacted] Animali [redacted] veterinaria

[redacted] mignon [redacted] appartamento, yorshire, lo[redacted] barboncini toy, maltesi, pechinesi, shitzu, chow, bobtail, [redacted] nani, pepe sale. Moncalieri 011 640.91.77.

[redacted] shitzu barboncini pincer bas[redacted] pastori scozzesi tedeschi e belga a[redacted] boxer. Tel. 011 [redacted].

45 Ville, app., cascine per vacanze, acq.-vend.

A.A. ENVIE [redacted] casa campagna [redacted] 4 camere bagno terreno mq 1300 indipendente [redacted] mt [redacted] paese libera ed abitabile subito st[redacted] affittata L. 46 [redacted] 500 mi[redacted]. Telefonare 0175 926.848.

[redacted] privato [redacted] Cipressa, vicinanze Sanremo, 300 [redacted] tinello [redacted] arredato cantina posto auto coperto [redacted]one recente L. [redacted] milioni. Tel. 011 293.301 - 0182 979.360

A. [redacted] vende Pragelato soggiorno-letto [redacted] completamente arredato 5 posti letto. Mutuo e [redacted]. Telefonare 548.123.

A. COMFAI Z inizia vendite in Bardonecchia residenza Verdesole adiacente viale Capuccio signorili appartamenti dotati ogni comfort pronta consegna. Mutuo S. Paolo. Ufficio vendite in loco via Nicola 1 aperto anche nei giorni festivi per informazioni filiale di Torino via Guarini 4 tel. 548.123.

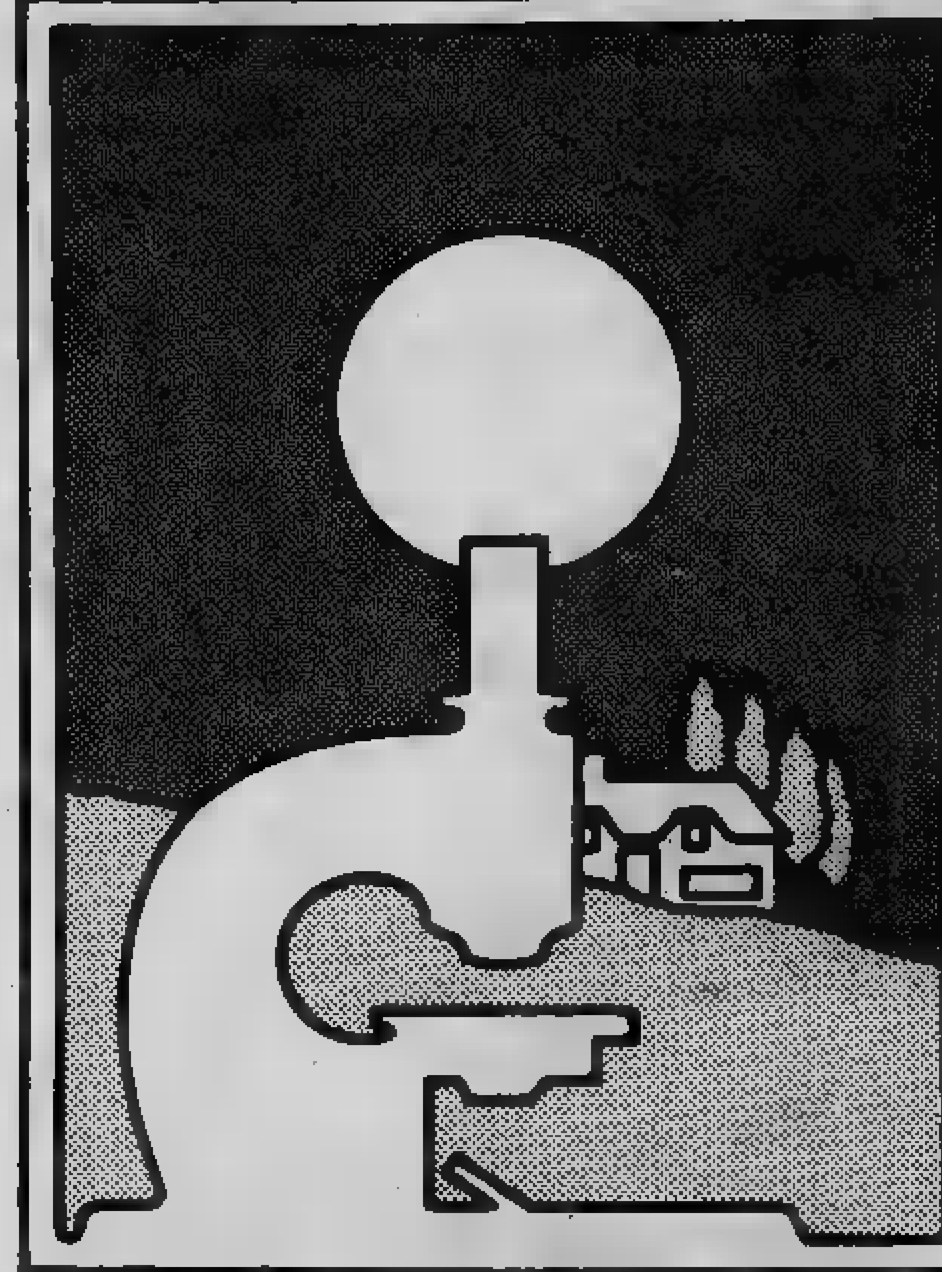

Le ricerche sul cancro devono progredire. Dai oggi il tuo aiuto perché domani non ci sia più bisogno di noi.

Associazione Italiana per la Ricerca sul Cancro

Comitato Piemonte - Valle d'Aosta

10123 Torino - via Cavour, 31 - tel. 88.26.66 - int. 273
conto corrente postale N. 10545101

A.L. [redacted]
Il Punto Immobiliare spa [redacted] terreno pagamento [redacted].

A. L. 3.800.000
Il punto Immobiliare [redacted] con [redacted] mq di terreno pagamento rateale tel. [redacted].

A. L. 5.800.000
Il Punto Immobiliare spa [redacted]de rustica [redacted] terreno [redacted] rateale [redacted]. 658.235.

A Maretto (Villafranca d'Asti) villetta 3 camere cucina servizi box terreno mq 9500 Sabatelli Immobili 011/682.669.

[redacted] libero [redacted] d'Oulx [redacted] giorno 2 camere cucinotto [redacted] mq 75 L. 70 milioni. Telefonare 556.806.

AFFARE vendesi rustici [redacted] ristrutturare [redacted] terreno [redacted]tà permute e dilazioni. ACS tel. 535.135 - 682.137.

AGENZIA casa al mare vende da Finale ad Alassio rustici ed alloggi da L. [redacted]. Telefono 019 [redacted] Torino 893.064.

[redacted]ella vicinanze acquisto alloggio 1-2 camere/tinello possibilmente [redacted]ze e vista mare [redacted] 011 / 480.202.

[redacted] bilocale [redacted] balconi [redacted] posto [redacted] completamente [redacted] a nuovo 80 milioni. Radar 8 (019) 387.723.

ALTITUDINE 1300 mt Valle Macra [redacted] vende bella casa di villeggiatura [redacted] incantevole. Tel. 0171 / 732.87

[redacted] centrale [redacted] mt spiaggia ven[redacted] appartamento valido di 92 [redacted] mare. Per informazioni tel. 513.917 Torino.

[redacted] Val Pellice [redacted] rustica di 8 vani vendesi L. 17 milioni [redacted] mila dilazionabili [redacted]. Tel. 011 - 650.3024 - 650.8864 Bonino.

BARDONECCHIA [redacted] Einaudi 27, nuovi signorili: [redacted] bagno camera soggiorno cucinotto 1-2 servizi. Personale sul posto [redacted]io [redacted]. Consuledile 011 - 533.322.

[redacted] Perri vende rustico indipendente 4 [redacted] da [redacted] con [redacted] mq 3000 panoramico L. [redacted]. Tel [redacted]:

[redacted] entroterra interessante [redacted]sione Immobiliare Mi-To vende villotto [redacted] piani 28 mila mq terreno 2 rustici [redacted] espansione [redacted] ottimo impiego capitale vista mare. Tel. (0184) 883.156.

BORDIGHERA 1 km mare in villetta nuova bilocali indipendenti giardino condominiale 72 milioni. Radar 4 (019) 387.723.

BORGHETTO S. Spirito - Pineland recente monolocale cucinino bagno balcone cantina 50 milioni. Radar 4 (019) 387.723.

BORGIO Immobiliare Mi-To vende nel borgo antico di Verezzi casa saracena bellissima vi[redacted] golfo. Tel. (019) 685.94.

BOSCONERO casetta di [redacted] camere su 2 piani bagno box 2 auto centrale termica 53 [redacted] Immobil4 tel. 548.261 - 515.946.

CALABRIA. Scalea [redacted] Petrosa Pignataro costruttore [redacted] direttamente appartamenti in villette su due piani a schiera con giardino privato singolo, vista [redacted] ogni comfort. Mutuo, agevolazioni di pagamento. Tel. ([redacted] 20.522 - (011) 650.[redacted].

CANTALUPA [redacted] in posizione panoramica composto [redacted]: cucina soggiorno caminetto 2 camere bagno [redacted] giardino G.B. vende. Telefonare 0121 52.210.

CASA del 700 (ristrutturata) con 1500 mq terreno [redacted] 400 mq circa suddivisi su 2 piani con tavern[redacted] cantine possibilità di vendere una sola parte di 200 mq circa 750 mq [redacted] L. [redacted] milioni più 21 milioni mutuo. Tel. 383.445.

[redacted] rustica del 700 a Tigliole [redacted] 200 mq completamente e finemente riattati 2 saloni con caminetto 2 camere cucina servizi [redacted] netta con camino cantina [redacted] no L. 85 milioni (prezzo fisso). Tel. 383.446.

[redacted] ricerca per propria clientela, appartamenti, case, ville in montagna, mare e città. Pagabenecontanti. Aperto [redacted] pomeriggio. Telefonare 011 650.3805.

[redacted] vicinanze Mondovì comoda autostrada TO-SV 5 [redacted] ampio porticato stalle e cantina indipendente 22 [redacted] terreno vendo. Tel 0141 33.350.

[redacted] abitabile [redacted] mq [redacted] luce acqua [redacted]. [redacted] Rivarolo Canavese vendesi 29 milioni possibilità dilazioni. Tel. 0124 318.33/7435.

[redacted] vicinanze Borgo d'Ale 4 camere stalla fienile 1000 mq terreno comodo negozi e servizi vendo L. [redacted] milioni. Tel. [redacted].

[redacted] colline [redacted]. Secondo Pinerolo 6 vani terreno stupenda posizione panoramica vendo L. 27 milioni. Tel. 011 / 504.058.

[redacted] con progetto di ristrutturazione in [redacted] Chiusella [redacted] vani biservizi garage [redacted] di 9600 mq 15 milioni [redacted] mila contanti più mutuo. Tel. [redacted] 487.741.

CASETTA indipendente nell'Astigiano [redacted] 4 [redacted] e bagno con giardinetto [redacted] di [redacted] acqua luce e telefono vendesi [redacted] L. 27 milioni. Tel. 744.956.

CERIALE [redacted] 2-3 locali servizi balcone [redacted] piscina condominiale da 70 milioni. Radar 4 (019) 387.723.

[redacted] Immobiliare [redacted] sul [redacted] 2 [redacted] soggiorno servizi [redacted] vista mare. Tel. (019) 671.661-2.

CESANA T.se centro via Tre Alpini piano terreno monocamera con posto cottura bagno completo arredato 4 posti letto terrazzino vuoto 45 milioni. Austa 596.607 - 597.774.

[redacted] panoramicissimo [redacted] monoblocco cucina posto auto cantina 70 milioni. [redacted] 4 (019) 387.723.

COCCONATO stupenda posizione panoramica vendo struttura villa al tetto cucina [redacted] one 2 camere doppi servizi tavernetta garage terreno 3000 mq. Tel. 011 504.058.

[redacted]

Vendita sul mare [redacted] Liguria appartamenti [redacted] villini con spiaggia tennis piscine ristorante in favoloso villaggio in posizione unica [redacted]ta diretta (0182) 87.336.

FINALE Ligure impresa vende appartamenti appena [redacted] mutuo. T[redacted]re 019 695.336.

FINALE Ligure [redacted] 100 [redacted] Immobiliare Mi-To [redacted] affittati [redacted] uffici magazzeni. Tel. (019) 671.661-2.

[redacted] villa nuova costruzione: [redacted] soggiorno 3 [redacted] doppi servizi mansarda ampio seminterrato terreno 4000 mq G.B. [redacted]. Telefonare 0121 52.210.

GABETTI Sanremo 0184 / 880.111 Castellaro [redacted] costruzione [redacted] mare bilocali [redacted] posto auto [redacted] milioni più mutuo.

[redacted] Sanremo [redacted] / 880.111 Portosole 20 [redacted] in villa d'epoca [redacted] giardino soggiorno tre [redacted] bagni [redacted] piano seminterrato lavanderia.

[redacted] Sanremo 0184 / 880.111 tra gli ulivi in costruzione sogg[redacted]rno con A.C. camera bagno balconi 38 milioni meno mutuo.

GABETTI Sanremo [redacted] / 880.111 Bordighera ingresso soggiorno camera cucina bagno due balconi cantina 70 milioni.

GABETTI Sanremo 0184 / 880.111 corso Imperatrice soggiorno 2 camere cucina 2 bagni balcone 230 milioni.

GABETTI Sanremo 0184 880.111 zona residenziale vista mare soggiorno camera cucina [redacted] bagno balcone giardino 145 milioni.

GIAVENO agenzia Piemontimmobili tratta vostri alloggi case e rustici ville in zona per informazioni e visite tel. 937.7082.

[redacted]**NO** bella [redacted] ideale [redacted] con terreno vendo 28 milioni. Tel. [redacted].

[redacted] elegante alloggio libero 3 [redacted] cucina [redacted] garage nuovo vendesi [redacted]mente. Tel. 885.747.

[redacted] e [redacted] in stupenda [redacted] alloggio [redacted] libero di [redacted] cucina [redacted] box L. 57 milioni [redacted] 11 milioni mutuo. Tel. 516.283 - 518.985.

[redacted] vicino a Cavagnolo (37 km To) in zona residenziale villa volendo bifamigliare L. 105 milioni. [redacted]. 518.985.

[redacted] Valle d'Aosta-Antey, strada per La Magdeleine. Appartamenti in [redacted] rie dimensioni da L. 50 milioni mutuo compreso. Tel. 511.382, Aosta 0165 43.741.

[redacted] Valle d'Aosta-Cogne Gimillan, villa arredata. Piano [redacted]: cantina taverna e locale caldaia. Piano rialzato: soggiorno con cami[redacted] cucina 2 [redacted] bagno balconi. Piano 2°: 1 camera e bagno. Telefonare 511.382 Aosta 0165 / [redacted]7.41.

[redacted] Valle [redacted] - [redacted] Thuile [redacted] impianti appartamenti in costruzione varie di[redacted] Tel. 511.382, Aosta 0165 43.741.

[redacted] Maurizio villetta in [redacted]bile anche bifamiliare su 2 piani 5 camere 2 bagni box terreno. Tel. 920.88.48.

LAIGUEGLIA [redacted] Mi-To vende [redacted] no-bilocali termoautonomo [redacted]. 019 671.661-2 - 685.94 [redacted].

[redacted] indipendente da ristrutturare di 6 vani e 3 servizi terreno 1300 [redacted] zona centrale Casa-Nova 920.97.05.

LANZO prestigiosa villa centrale da ristrutturare 11 vani [redacted] 3 servizi mq 7500 parco. Casa-Nova [redacted].

LIGURIA
Andora villa indipendente [redacted] minuti da [redacted] 500 mq giardino facilitazioni [redacted]mento. Est Immobiliare vende, [redacted]. 532.130.

LOANO Immobiliare Mi-To vende in costruzione bi-trilocali termoautonomo vista mare. Tel. (019) 671.661 - 2 - 685.94.

MARENE zona collinare vicinanze casello autostrada Torino-Savona rustico di mq 140 con terreno di mq 2100 a L. 22 milioni 800 mila dilazionabili. [redacted] 502.383.

MENTO[redacted] splendido alloggio in villa d'epoca mq [redacted] terrazzo giardino vendesi 180 milioni (intermediari). Tel. [redacted].

MONFERRATO privato vende [redacted] salone 2 camere tinello tavernetta garage servizi giardino mutuo. Tel. 011 500.346.

OSPEDALETTI impresa Asterias vende panoramicissimi mini medi finiture signorili. Tel. (0182) 90.038 Torino 859.577.

PIETRA Ligure libero [redacted] cucina servizi [redacted] m dal [redacted] privato vende L. 45 milioni. Tel. 011 901.2411.

PIETRA Ligure [redacted] mt mare camera cucina grande servizi balcone ultimo pi[redacted] L. 74 milioni. Tel. 019 / 668.420 - 670.121.

[redacted] a Ceriale bilocale servizi [redacted] vista mare [redacted] dilazioni di [redacted]mento. Tel. (0182) 900.38 (011) 859.577.

ROLETTO P[redacted] vendi villetta unifamiliare con terreno di mq 1550 panoramicissimo a L. 100 milioni. Tel. 011 808.0286.

[redacted] ogni tipo in Val Susa. Terraserena, tel. 938.873.

SANREMO centrale salone 2 camere cucina servizi 2 balconi vista [redacted] L. 180 milioni dilazioni permute. Tel. 011 / 605.000.

[redacted] Immobiliare Mi-To vende bellissimo alloggio zona Porto Sole soggiorno [redacted] cucina servizi balconi giardino posto auto cantina. Telefonare 0184 [redacted]

[redacted] in complesso residenziale sul mare con piscina e ormeggio panoramici mono bi trilocali a partire da 32 milioni Cimil 011 753.989.

SESTRIERE libero elegante signorile appartamento [redacted]o salone 3 c[redacted] cucina tripli servizi posto auto. Gabetti 011 / 5787.

SICILIA
[redacted] fronte Isole Eolie vendesi miniresidence [redacted] da spiaggia privata, ottimo [redacted] lo economico Est Immobiliare [redacted]. [redacted] 532.130.

[redacted] villa completamente arredata con [redacted] giochi tavernetta soggiorno [redacted] cucinotta bagno + mansardato 700 mq di giardino dilazioni. [redacted]. 749.3617.

VAL di Lanzo vendiamo villa 7 camere salone campo da tennis giardino libera subito. Tel. Mec Case 533.025.

VARIGOTTI Noli Finale Ligure Borgio Pietra Ligure Immobiliare Mi-To vende appartamenti sul mare. Tel. (019) 685.94.

VENDESI struttura villa signorile zona residenziale 1 km da Pinerolo. Tel. 0121 / 217.00.

VICINANZE Torino villa nuova signorile 5 camere salone biservizi mansarde garage giardino 175 milioni. Telefonare 396.635.

VICOFORTE [redacted] Mondovì (Santuario) Pessione costruzioni vende alloggi 2-3-4 vani più servizi. Tel. (0174) 632.80 (019) 745.434. Personale sul posto giorni festivi.

VILLA a Villanova d'Asti, 30 km da Torino, privato vende a privato: 3 camere salone cucinino servizi cantina caldaia magazzino garage riscaldamento, caldaia a metano, 840 mq terreno indipendente, recintata, costruzio[redacted] 1975. L. 120 milioni. Telefonare 442.766, ore 13-15 / 20-21.

VILLANOVA d'Asti a 4 km privato vende magnifica casa con 3000 mq di terreno 3 camere letto salone cucina box per 2 auto cantina lattoie tutto a nuovo L. 118 milioni. Tel. 011 901.2411.

VILLARDORA stupenda villa in finitione mq 280 abitabili terreno mq 4000. Terraserena tel. 938.873.

38.000.000
vendo 4 camere stalla fienile 1200 mq terreno strada [redacted] acqua [redacted]el. [redacted].

65.500.000
vendo a [redacted] km da Torino rustico di [redacted] stalla fienile portico cantina giardinetto luce acqua comodità servizi pubblici tel. 882.196.

5.000.000 alla prenotazione vendesi ai Lidi Ferraresi e Costa Smeralda appartamenti e villette a schiera mutuo e dilazioni. Imm. Maddaloni, v. Pomba 29 tel. 011 556413-547950

46 Ville, app., [redacted] per vacanze, affitto

A Sansicario in stupenda posizione montana affitto eleganti alloggi in chalets. Tel. 011 / 650.48.13 0122 / 811.366 ore serali.

[redacted] luglio e/o agosto nuovi alloggi arreda[redacted] sala giochi lavanderia giardi[redacted] barbecue Fenestrelle. Tel. 0121 / 217.00.

CERIALE affitto alloggio [redacted] posti letto luglio agosto settembre. Tel. 837.149 - 411.18.37.

LOANO Borgio Verezzi Pietra Borghetto Sanremo Bordighera Mi-To affitta appartamenti ammobiliati a settimana. [redacted]. (019) 671.661-2 - 68.594 - 0184 883.156.

47 Alberghi, pensioni

BORDIGHERA pensione Marika 50 mt dal [redacted] cucina casalinga luglio 19 mila sconto [redacted] Tel. 0184 / 260.816.

HOTEL Edelweiss Cesenatico Villamarina Adriatico direttamente sul mare menù alla carta camere con servizi balcone telefono vista mare alta da L. 18.000 bassa da L. 15.000 tutto compreso tel. 0547-86515.

PIETRA Ligure soggiorno Albatros vicinissimo [redacted] accogliente cucina molto accurata ampi balconi luglio 15.000 settembre 14.000. Tel. 019 647.205.

49 Informazioni

ALLA Sfinge investigazioni controlli infedeltà rintracci ovunque. V[redacted] Bruno Buozzi 5 angolo via Roma. Tel. [redacted].

[redacted] investigazioni controlli infedeltà in[redacted] via Meucci 2 angolo piazza Solferino. Tel. 532.428 - 534.686.

INFORMITALIA informazioni commerciali private, indagini controlli infedeltà. Corso Vittorio Emanuele 107, tel. 511.024 - 538.682.

51 Occasioni

A. CAMSA [redacted] unicamente presso [redacted] via Invorio 21 per ristrutturazione esposizione [redacted] a prezzi [redacted] mera soggiorni [redacted] cucine.

52 Varie

A.A. ACQUISTO argento oro preziosi [redacted] valutazione massima per contanti. Via Rismondo 47, tel. 606.0561 ore negozio.

ACQUISTO cose varie [redacted] mobili in stile anticaglie rim[redacted]e rottami sgombro alloggi cantine. Tel. [redacted] 440 - 481.058.

[redacted] Riparazione [redacted] rammodernamento q[redacted] tipo di protesi mobile. Tel. 753.752.

MAGA aiuta [redacted] lavoro [redacted] interessi: [redacted] futuro formule [redacted] Telefonare 882.125 - 998.9816 via Mongrando 43.

MAGA «Circe» veggente cartomante radiestesia consiglia risolve problemi d'amore vi[redacted] talismani e pentacoli protettivi. [redacted]. 696.6773 solo [redacted]ne, [redacted] 13 Torino.

OFFERTA gommaulo vetture 127 112 Renault 4 30.000 vetture 128 Renault 5 e Ritmo 35.000 compreso montaggio [redacted] equilibrature e tante altre occasioni [redacted] 112. Tel. 351.992.

[redacted] campeggio affitto volendo vendo oc[redacted]. Telefonare 683.185 - 831.139.

Una serata d'eccezione per i Punti Verdi ieri alla Pellerina

Ecco il jazz totale di Gordon

Dexter Gordon e la sua band applauditi alla Pellerina (Fotoservizio Stampa Sera di Enrico Milone)

TORINO — Una sera fre- piena apriva ieri la settimana dei «Punti Verdi» cosicché — mentre l'afa o la pioggia appartengono ancora al passato — il pubblico poteva riaprire il dialogo con la gente sul palcoscenico. Alla Pellerina era la volta di Dexter Gordon per certo da pubblico anche in di confronti: Archie Shepp, poi Art Pepper e per completare dove il è principe ecco un gigante del Bop, un fondatore, stro.

Lungi dal se stesso, Gordon ripropone uno stile di musica e un repertorio che sono ormai ben definiti. Quale un Duke Ellington, Dexter profila dunque come un classico del jazz, e la sua musica si inventa una propria originalità mediata dall'estemporaneità dell'improvvisazione, quell'ampia dose di libertà che caratterizza musica afroamericana fin dalle origini.

Ancora una volta, il jazz conferma il rifiuto per classificazioni e anche Dexter Gordon l'etichetta Bop (con i aggettivi «hard» ecc.) va a frig- perché Dexter musica che comprende tutte quelle la pe- del critico si è inventata. Il repertorio scorre sui binari del blues ma alterna pure di Broadway per rivisitare un *More You* di goodmaniana memoria, brani composti da Thelonious e biblio- d'uso. In chiusura un *Body soul* strappa anima diventava quando rivivere scena tutta del fono, da John Coltrane.

Gigante buono, grande come un vecchio campione basket, Dexter tiene su alivelli tutto un brano dietro l'altro mentre i compagni nell'allegra fatiUn pianista (D. A. Eubanks) spalleggia un background che è avvolgente fitto tessuto orchestrale. Efficiente il bassista Linghtsay.

Solista formidabile, il batterista macitmi, inventa colori immenergia al quartetto. si ascolta un drummer completo, abbacinante nell'inventiva, vanei colori, tonificante nella frase. E' l'uomo giusto Gordon (suonano insieme ormai tre anni). Gladden ostenta un polso Tony accarezza progetti poliritmici alla vin Jones e prorompe sulla un drive che ricordiamo solamente appartenere ai grandi che suonavano Ellington o con Count Basie, quei batteristi che come Sam Woodyard e Rufus Jones o Sonny Payne sapevano tenere viva piedi un'intera orchestra solamente destra, quella dei piatti.

lezione di swing. Formiglior concerto della rassegna.

Franco Mondini

Il punto sull'esperienza torinese della cultura afroamericana

Le zanzare contro il Black Art

TORINO — L'aver portato tra i torinesi cultura e teatrale afroamericana con il *Black Arts Show* nell'ambito Punti è stata un'iniziativa dell'Assessorato Cultura Comune (che ne ha affidato l'organizzazione Cooperativa del Granserraglio)?

Difficile rispondere, per più Anzitutto spettacolo «neroamericano», banco al parco Sempione (e in un'occasione alla Mandria) per dieci giorni con cinque spettacoli replicati due volte, ha offerto di sé non com'è naturale, apertamente contrastanti.

Chi lo ha seguito in tutte le sue sarà comprensibilmente interdetto di fronte allo stridente iato fra esibizioni di Muhal Richard Abrams, del «Dance di Rrata Christine e del «Voice Choir» Claudei gruppi poetico e Pat Gibson distinzioni, senin- già mal digeribile spaccatura.

In secondo luogo altre due circostanze di portata non indifferente — il tempo incerto o addirittura inclemente e la presenza massiccia di zanzare particolarmente intrattenute — hanno contribuito ad alimentare la diserzione del pubblico ad un'occasione rara e inedita per Torino.

Tra coloro, infine, che hanno comunque assistito allo show, quelli presenti la sera di giovedì 16 hanno dovuto attendere oltre un'ora l'inizio dello spettacolo (era il turno dei danzatori e musicisti di Rrata Jones) a causa di un acceso contrasto fra il coordinatore e direttore artistico Muhal Abrams e gli organizzatori: assenza della presenza della telecamera della Rai e di una emittente privata, Muhal ne ha preteso categoricamente l'allontanamento (salvo la ripresa televisiva non. erano comprese nel contratto.

Ne è sorta una discussione protagonista e a tratti curiosa (per via dell'incomunicabilità: mancava, perché era il suo giorno di riposo, l'interprete e si sono cerpati inglesi anche fra il pubblico) che si è risolta bloccata anzi sono sparate insuperabile. «Last a minute» (solo un minuto) aggiornata la Rai mostrando il cavillo del diritto di cronaca, che in America dà gli spettacoli chiusi non esiste; «Nothing doing» (niente da fare) replicavano gli altri irremovibili, minacciando di far le valigie, e anzi a un certo punto cominciado a farle.

Al di là di questi inconvenienti tutto sommato di prammatica, il motivo fondamentale delle perplessità suscitate da *Black Arts Show*, e del suo successo inferiore al previsto, rimane il primo. Cioè una realtà innegabile. Perché a gruppi si manifesta capacità espressiva e di indiscutibile professionalità come l'orchestra di Muhal, il coro della Myers, i ballerini di Rrata, è stata affiancata una campagine povera di idee e di talento come quella legata alla poetessa e drammaturga (col si definisce lei) Pat J. Gibson?

Che cosa hanno a che fare con la il tono lacrimoso e melenso del con puramente nica degli Group», o la banalità, — equamente suddivise tra forma e contenuto — dei versi letti nella serata dedicata alla «Poetic Inflection» della medesima?

Domande alle quali neppure gli organizzatori rispondono: *«Le scelte le ha fatte Muhal. Anche noi siamo perplessi per alcune, ma discuteremo dopo. Certo, ci aspettavamo qualcosa diverso»*, dicono.

Che logica predietro il *Black Arts Show* dei Punti Verdi (unica loro esibizione europea, val la pena ricordarlo) è però evidente: tutti i cinque gli spettacoli sono su una commistione, confusione, di ritmi, suggestioni, invenzioni che denota, comunque *vuol* denotare, un profondo mutamento all'interno della cultura «nera» americana, parte oggi chiaramente padrona — o preda — di ideologie, tattiche e strumenti tradizionalmente «bianchi».

Rivoluzione involuzione? Loro non rispondono. Si salvano comunque perché con Muhal lavorano personaggi come il sassofonista Wallace Mc Millan, il trombonista Craig Harris o il trombettista Carrol, coadiuvati dagli inserimenti stravaganti del «bass-tuba» Howard Johnson e «corno tran- Vincent Chancey. O perché Christine Jones può avvalersi di menti eccezionali il violinista Billy Bang (scuola Don Cherry, Sam Rivers e man), la voce incredibilmenJeanne e Cheryl Banks, proveniente dalla Myth Science Arkestra Ra.

Prodotti e di una cultura musicale (?) a cavallo due e con uso simbiotico di parole, simbologie, movenze, strumentazioni solo apparentemente non accomunabili, questi così. E agli perduti (ché da noi ce n'è ancora) non ne torcersi le dita gonfie per punture sempionesche. Grattutte le idee magari pure la minaccia incombente pioggia.

Il «Black Arts Show» ha fatto tappa nei giardini di Torino l'ultima domenica

FUORI CASA

Piemonte-Estate — Gli appuntamenti di oggi: A Castagnoto Po, in piazza San Genesio, Opera di Marco Mete, opera buffa con la Compagnia Napoli Nuova '77; a Borgo San Dalmazzo, in piazza IV Novembre il Teatro Portatile nel concerto spettacolo *La Banda Osiris*; a Romagnano Sesia in piazza Libertà *La nuova canzone rock italiana* concerto del Gruppo Made in Italy; a Limone Piemonte, in piazza Municipio, il Teatro dell'Improvviso in *Album* di Sarzi Amadè.

Punti verdi — Al Rignon *A fortuna 'e Pulicenella* di Pasquale Altavilla, rifacimento di Eduardo De Filippo, con la Compagnia Italia e Luca De Filippo; al Sempione concerto bandistico (fanfara della Brigata Alpina Taurinense e della Brigata Mosprizzata Cremona); a Palazzo Reale proiezione di *Il buono, il brutto, il cattivo*, di Sergio Leone; a Collegno *Arlecchino* con la regia di Franco Passatore; a Grugliasco *Le intellettuali* di Molière e la scuola del Piccolo di Milano diretta da Giampiero Solari.

In tournée con la commedia «Pilade» insieme con Ida Di Benedetto

E' Interlenghi l'Oreste di Pasolini

ROMA — Si direbbe che Franco Interlenghi questi ultimi tempi perfino diventato più bello, più sbarbo, più consapevole, decisamente più e sicuro di sé. L'ex sciuscià De Sica, Moraldo de *I vitelloni* di Fellini, l'interprete di una settantina film, sceneggiati e di commedie musicali, ha ormai digerito l'amarezza separazione dalla moglie, Antonella Lualdi, è disteso ed perfino di fumare le 50-60 sigarette quotidiane un tempo.

Adesso è in tournée con una commedia ancora mai rappresentata, *Pilade* di Pier Paolo Pasolini.

Qual è il tuo ruolo nella commedia? «*Interpreto la parte di Oreste, il fraterno amico di Pilade. In ogni epoca si scritto abbondantemente questo giovane matricida, condannandolo ma giustificandolo. Incominciando dai grandi poeti tragici ateniesi, fino Alfieri, il cui dramma coincide con la psicologia del protagonista, a O'Neill in una versione moderna,* Il lutto addice ad Elettra».

Che cos'ha di diverso l'impostazione di Pasolini? «*E' un Preste vent'anni dopo, dopo gli eventi funesti a cui fu spinto dalla sorella Elettra. affianca all'amico che si prepara a una specie di rivoluzione*».

Non è ambientato nella Grecia antica? «*No, in una città ipotetica. I due amici vogliono dimostrare che il potere logora, il potere può perfino portare al terrorismo. Ed in questo Pasolini stato dubbio buon profeta perché quando l'opera scritta, all'incirca negli Anni 65-66, terrorismo era pressoché inesistente nel nostro*».

Interlenghi con Ida Di

Chi sono gli altri interpreti? «*Luigi Mezzanotte Pilade, Di Elettra, Maranzana veste i panni di vecchio*».

Com'è che questo non è mai rappresentato prima oggi? «*So solo che non è mai andato in scena prima d'ora. non so il perché. Ci saranno forse questioni di diritti d'autore, di eredità...*».

Non ha mai recitato in altri lavori Pasolini? «*No. Del resto sono solo opere che Pasolini scritto il teatro: questa è l'affabulazione che rappresentata Gassman in varie piazze*».

Quali sono i tuoi recenti impegni lavoro? «*Ho appena terminato di interpretare un nuovo sceneggiato televisivo,* Inverno al mare, *da Silverio Blasi, che seconda tv*».

che tratta? «*Posso solo dire ispira vagamente Lavorini, il bambino ucciso anni fa sulla spiaggia di Viareggio*».

Qual è il tuo ruolo? «*Sono il giudice. Una parte molto umana che mi ha dato grande soddisfazione*».

Ma prima ancora già lavorato in teatro? «*Esatto. Per mesi ho fatto teatro portando in scena* Zelda *di Moretti. regista è stato anche allora Silverio Blasi, gli interpreti: Ferrari nel ruolo di Scott Fitzgerald, Laura Tavani moglie Zelda, poi Glauco ed altri...*».

Già, non hai parlato del tuo personaggio... è che io non facevo un solo personaggio, cinque personaggi diversi: l'amante, il medico, il produttore, il capitano, l'amico...».

Che cosa pensi figlia, Antonellina, anch'essa «entrata nell'arena ma? «*Ne sono soddisfatto. Spero solo che fare bella carriera. Purtroppo ha cominciato un momento poco propizio. Il cinema è declino, non solo come quantità ma anche qualità. suono più cosa si deve nel dubbio si fanno film scadenti*».

Antonelli

Sei puntate di «Fotofinish» sulla Rete Uno

Cantanti al microscopio in un varietà per la tv

MILANO — *Il regista Paolo Gazzara, giovane, alto, occhialuto, un siciliano approdato a Roma molti anni fa e adesso in trasferta Milano, sta registrando le sei puntate di* Fotofinish, *un varietà cui all'inizio stato messo titolo* Anatomia una voce *che andrà in onda il sulla Rete Uno. Come mai questo cambiamento?*

«Beh, abbiamo pensato che fosse un titolo troppo pedante, un tantino ambizioso, comunque eccessivo ospedaliero per trasmissione musica leggera e di Meglio il titolo Sono sei puntate, ognuna imperniata cantante di chiara fama: Gino Paoli, Lauzi, Vanoni, Merola, Peppino di Capri e Loredana Bertè. Come vede tutti noti, non vogliamo lanciare nessuno».

E' strano che un regista come Gazzara, con un curriculum di programmi culturali, regista delle di Maurizio Costanzo (Bontà loro, Acquario, Grand'Italia) *e che ha fatto tutta la serie dei personaggi storici di* A grande richiesta *(la puntata dedicata a Machiavelli, scritta Ecore letta da Albertazzi, andrà Premio Italia Siena) realizzi adesso un programma di musica leggera, formula ormai scontata, certo stimolante...*

«Tutto nell'impostazione dello spettacolo. di formula nuova, piacevole ma abbastanza di Ogni cantante ne intervistato — la mania delle interviste mi rimasta appiccicata — giornalista Claudio Altarocca. Niente pettegolezzi, tentativo di approfondire personaggio. Poi la sarà detta un gruppo giovani attori Bottega di Firenze che narrano il serio e il faceto la vita del cantante pre esame».

Infatti sul palcoscenico c'è un gruppo di attori giovanissimi in tuta gialla che introducono Bruno Lauzi. «Un dettaglio importante: a bambino Lauzi abita a Giulianova ma non è abruzzese, è nato in Africa» *qui suono fan si considera a tutti gli effetti genovese». Poi scopriamo Lauzi si presentò ben due volte elezioni candidato partiti diversi. Fu sempre bocciato. Ci riproverà?*

Gazzara riprende il discorso; gli occhi brillano dietro le lenti. «La Rai finalmente fatto un grosso sforzo: per la prima volta Italia abbiamo ballerino-coreografo del calibro di Louis Falco, quello *Saranno famosi*, verrà fuori un balletto diverso dai tradizionali; una danza moqualità ambientata in modo fantasioso, anche in un cimitero. I motivi poi verranno ripetuti con variazioni dall'orchestra ritmo-sinfonidi Mario Migliardi e ogni cantante sarà affiancato cantante più giovane: Vanoni dai New Trolls, Merola Mimmo Cavallo, Paoli da Dalla».

Ma non è più giovane di molto! «Forse, ma venuto fuori dopo. Il programma s'inizierà il 15 agosto e finirà il settembre. Secondo me la formula ideale uno spettacolo di largo ascolto è cultura più divertimento: divertire con minimo intelligenza. Le interviste facevo agli storici personaggi *grande richiesta*, conducevo all'americana, con lo strillonaggio in piazza *"ecco a voi Socrate"*. E poi li buttavo giù piedestallo».

Uno degli ospiti sarà Peppino di Capri

Il coreografo Louis Falco

Stasera in «Mayerling» con la Deneuve

Sharif suicida sulla Rete Due

Omar Sharif (qui ritratto da Franco Bruna) è il protagonista, insieme con Catherine Deneuve di «Mayerling», il film di Terence Young in onda stasera sulla Rete 2. E' la storia molto romanzata dell'arciduca Rodolfo d'Asburgo e della sua amante Maria Vetsera, suicidatisi nel castello di Mayerling per non essere costretti a separarsi

Dal dopoguerra al terrorismo, con contorno di divi, in Mostra a Venezia

Come eravamo, tra il boom e il bang

VENEZIA — Un grande, immenso «*Come eravamo*». Così si presenta al visitatore la Biennale aperta da nei Giardini Castello nell'ambito dei così definiti «progetti speciali»: titolo *Il consumo culturale - Una storia degli italiani dal 1945 a oggi*, coordinatore un sociologo dell'Università di Trento, Marino Livolsi.

Una mostra più dimensioni, «isole», c chia- Livolsi, che investono gli ultimi trentacinque anni nostra vita. Come 1945, all'indomani degli ultimi spari dei partigiani sui cecchini fascisti? Come era- dopo il 1951 con la guerra fredda e il *boom* nomico che ormai avanzava? Come nei cinema anche di periferia proiettavano film popolari co- quelli di Matarazzo Cafe- e *Tormento*?

Consumo culturale, in fondo, non vuol dire nulla. Allora? Cultura popolare meglio cultura quotidiano? Non si può dare di questo di cose, oggetti, di documenti, fotografie, di stimolazioni anche sonore colorate, definizione esatta. Tanto più che Livolsi e i suoi collaboratori non hanno voluto influenzare minimamente — dicono — in senso ideologico.

Che effetto può dare il rivedere la bicicletta con cui Coppi vinse tanti Giri d'Italia? E che cosa suggerisce a una sposa del 1951 un bianco simile quello con cui fu accompagnata Tenerezza, certo. E anche rimpianto, o rifiuto. Dipende dai punti di vista. Dipende come si sta accettando l'oggi. Dipende come si sono vissuti (tutti o parte) quei decenni.

Al Gia si trova un po' di tutto: l'avventura del cinema per esempio e quella del- radio; due mezzi di comunicazione di massa che sarebbero travolti dalla televisione. E ancora, i divi del- canzone, quelli effimeri durati pochi giorni. Gli gan pubblicitari e i fanatismi per lo sport pedale e del pallone: furono essi far rientrare l'indignazione l'attentato a Togliatti... C'è il fumetto e c'è (femminile maschile). E il fotoromanzo (anche spiegato nel divenire tecnico:

Un abito di sposa in «stile» sul boom economico

Il omaggio a Venezia la famosa bicicletta Bianchi di Fausto Coppi

Totò, l'eroe della platea popolare

sceneggiatura al fotolito le immagini impaginate alle quali s'aggiungerà poi la nuvoletta dialogo incorporato). C'è tutto, insomma. Anche il divismo perenne personaggi come Bongiorno o di Giulio

Ricca di ammiccamenti, la Mostra è di trabocchetti, sentimentali nostalgici. i curatori hanno voluto accadesse questo. Lo dicono esplicitamente in catalogo: il visitatore dovrà compiere una sorta di gioco, cioè quello di verificare con quanto riesce riconoscersi in esposto. Chiaro che ognuno attratto più da un che da un altro. Il cinéfilo, esempio. Occhieggerà insistentemente le infinite immagini appunto del suo spettacolo: un cinema non dei maestri di più largo consumo, appartenente ai generi più popolari, compreso il mitologico il western-spaghetti.

Per mettere insieme tanto materiale, quintali, tonnellate, sono saccheggiate collezioni quei tipi un poco (ma quanto utili!) i quali ognuno per conto proprio raccolgono tutto d'un particolare So- loro i custodi nostra memoria collettiva, oggi sciorinata in fur- Giardini Castello.

Guardiamo moda, «isola» particolare curata. Vi troviamo il segno per capire il perché della So- prattutto. La trasformazione sempre più be- nessere della ce dà a poco vestito fatto la sarti- di famiglia (mentre i grandi ateliers le classi privilegiate). Nell'81 ogni capo industriali, noi vestiamo quindi tutti stessa anonima. Anche se con la contestazione e la protesta dei «capelloni» i giovani hanno vita una trasan- di jeans e micioni e gilet sfilacciati.

Un tunnel psichedelico aspetta alla fine. Siamo invitati percorrerlo. Dal luce: vuol dire la un invito speranza, anche nuovi isolati spari. terrorismo e nero.

Silvio Zanotto

Chi ricorda Isabella, la Miss Italia di trent'anni fa?

Salone
LA STAMPA
Libreria Concess. Poligrafico Zecca dello Stato
Roma, 80 - Telefono 517.958

Vendita di riproduzioni a colori di opere d'arte in fototipia policroma

Vendita di pubblicazioni d'arte - letteratura e legislative

ACCETTAZIONE inserzioni sulla Gazzetta Ufficiale

CONCESSIONARI ABBONAMENTI E VENDITA Gazzetta Ufficiale della Repubblica Italiana

GAZZETTA UFFICIALE
DELLA REPUBBLICA ITALIANA

Rete uno

17 — **Fresco fresco,** musica, attualità e spettacolo in diretta (c)
17,05 **Le [illegible] perdute,** telefilm. Decimo episodio: Il teschio parlante (c)
FILM 18 — **La [illegible] del drago,** telefilm: Lo spettacolo finale. — *Kao Chiu prepara l'agguato all'Arciere meraviglioso nascosto in un circo. Lin Chung però riesce a precederlo, mettendo l'amico in guardia, e preparandosi con lui al contrattacco* (c)
19 — **Dick Barton agente speciale,** sceneggiato. Settima puntata (c)
19,20 **[illegible] Z,** cartoni animati. Diciannovesimo episodio: La fortezza subacquea (c)
19,45 **[illegible] giorno dopo** (c)
20 — **Telegiornale** (c)
FILM 20,40 **Punch e Jody,** [illegible] per la tv. Con Glenn Ford, Ruth Roman, Pam Griffin. — *Abbandonando la moglie e [illegible] carriera, [illegible] dirigente industriale ha trovato [illegible] stesso sotto il tendone di [illegible] circo facendo [illegible] po' di tutto. Dopo quindici anni però [illegible] morte della moglie, la figlia [illegible] stare con lui e fra i due sembrano esserci un sacco di problemi* (c)
21,55 **[illegible]** (c)
22,55 **[illegible] Fantasy,** musica da vedere. Con Joni Mitchell, Ivan Cattaneo, Mimmo Cavallo (c)
23,40 **Telegiornale** (c)

Rete due

17 — **I giorni [illegible]** sceneggiato. 1924; [illegible] miracolo. — *Philip viene a sapere che il governo laburista si comporterà in caso di scioperi come quello precedente, cioè adottando la legge marziale. Il ministro [illegible] rassicura, mentre [illegible] moglie si avvicina sempre più ai comunisti* (c)
17,40 **[illegible] favole,** cartoni animati (c)
18 — **L'invisibile,** documentario (c)
18,30 **Dal Parlamento - Tg2 sportsera** (c)
FILM 18,50 **Swat [illegible] speciale anticrimine:** I piromani, telefilm. — *Rapinatori senza scrupoli appiccano incendi per insinuarsi nelle ville travestiti da pompieri e derubarle di tutto* (c)
19,45 **Tg 2 studio aperto** (c)
FILM 20,40 **Mayerling,** [illegible] Terence Young, con Omar Sharif, Catherine Deneuve, [illegible] Mason, Ava Gardner, Geneviève Paget, [illegible] Robertson Justice, Charles Millot. Usa drammatico 1969. — *Una delle [illegible] versioni cinematografiche [illegible] tragedia del doppio suicidio [illegible] [illegible] trono d'Austria e [illegible] sua [illegible] inviso al padre per le [illegible] idee liberali, pazzamente innamorato di una borghese, [illegible] rivoluzionari ungheresi, il giovane [illegible] [illegible] gliere fra il possesso e la rinunzia all'amante* (c)
23,05 **Tg 2 [illegible]** (c)

Rete tre

19 — **Tg 3** (c)
19,15 **Tv3 regioni:** concerto del duo pianistico italiano Franca Lessona - Roberto Cognazzo (c)
- **Tom e Jerry,** cartoni animati (c)
19,50 **Antologia di [illegible]** Il goal in laboratorio, documenti (c)
20,10 **Gli Incidenti [illegible]** documenti (c)
20,40 **Concerto sinfonico:** Wolfgang Amadeus Mozart, quartetto in [illegible] bemolle maggiore K. 493. Carl Maria von [illegible] quartetto opera 8 (c)
21,35 **Tg 3** (c) - **Tom e Jerry,** cartoni animati (c)
22 — **[illegible]** Nine [illegible] Zero [illegible] [illegible] quee di Londra (c)
FILM 22,25 **Impossibile...** [illegible] [illegible] di [illegible] Lamoureux, con Jean Lefèbvre, Pierre Mondy, Pierre Tornado, Robert Lamoureaux. Francia, commedia. — *Vari amici spinti [illegible] noia decidono di organizzare [illegible] truffa surreale dalle conseguenze imprevedibili* (c)

Svizzera

18,30 **Telegiornale** (c)
18,35 **La tv dei ragazzi** (c)
19,30 **[illegible] robot,** cartoni animati (c)
19,55 **Il Regionale** (c)
20,15 **Telegiornale** (c)
20,40 **Arsenio Lupin gioca e perde,** sceneggiato di Alexandre Astruc. [illegible] [illegible] ultimo episodio (c)
21,40 **Musicalmente bis** (c)
22,30 **Telegiornale** (c)

Montecarlo

18 — **Cartoni animati** (c)
18,15 **[illegible] prima [illegible]** di Tullio Demichelli, con Pepe Calvo, [illegible] Alejandro. Spagna, avventuroso 1966 (c)
19,45 **Notiziario** (c)
19,40 **Notiziario** (c)
19,50 **Editoriale** (c)
19,55 **I giochi di Telemontecarlo** (c)
FILM 20,35 **Il sangue del vampiro,** di Henry Cass, con Donald Wolfit, Barbara Shilley. Inghilterra, fantascienza 1959
22,10 **Oroscopo** (c)
FILM 22,15 **Laredo: Tre amici inseparabili,** telefilm (c)
23,10 **[illegible]** (c)
23,15 **Editoriale** (c)

Capodistria

FILM 17,30 **[illegible]**
19 — **[illegible] aperto,** trasmissione in lingua slovena (c)
19,30 **L'angolino dei ragazzi** (c)
20 — **Cartoni animati** (c)
20,15 **Telegiornale - Punto d'incontro** (c)
20,30 **Provaci anche tu, Lionel,** con Oreste Lionello. Italia commedia 1974 (c)
22 — **Telegiornale - Tuttoggi** (c)
22,10 **La Jugoslavia di Tito** (c)
23,10 **[illegible] [illegible] danza,** ribalta di balletto [illegible] e moderno (c)

UNO (FM 92,1)

15 — **Errepiuno-Estate.** «Storia e storielle» di Anita Preti
16,10 **Raity.** Canzoni di [illegible] secolo [illegible] quadri da [illegible] dimenticare
16,35 **[illegible] Bagaria.** Storie di suonatori e di suonati (replica)
17,03 **[illegible] [illegible]** Un [illegible] so italiano sul mondo Rotocalco di Diego Cugia
18,28 Otello Profazio presenta **A tempo di prima.** Canti e cunti della provincia
19,15 **[illegible]** Jazz '81 **Una storia del jazz.** 118ª puntata: «Duke Ellington» (prima parte)
19,40 **La civiltà [illegible] spettacolo** Chi [illegible] produce, chi lo consuma, chi [illegible] commenta. Settimanale di cinema, teatro, [illegible] tutto quanto fa spettacolo
20,25 **Stasera...**
21 — **La [illegible]** Settimanale lirico [illegible] il vecchio e il nuovo
21,30 **[illegible] [illegible] [illegible].** Grecia: [illegible] Rebetico (replica)
22 — **[illegible] [illegible]** «Il [illegible] [illegible] [illegible] di Stefano Reggiani (replica)
22,35 **Musica per musica.** Programma di «Franco e Mimmo»

DUE (FM 95,6)

15 — **La [illegible] Imposs[illegible]** Umberto Eco incontra Attilio [illegible] golo con [illegible] partecipazione di Gianni Santuccio. Regia di Marco Parodi (registrazione) - Al termine: [illegible] [illegible] **Pino Caboi**
15,42 **Tutto il caldo [illegible] per [illegible]** Vizi pri[illegible] pubbliche virtù dell'italiano in vacanza
19 — **Facciamo un passo indietro.** Canzoni e musiche di ieri e l'altro ieri presentate da Carlo De Blasio (pri[illegible] parte)
21 — **[illegible]** d'estate - [illegible] giorno [illegible] [illegible] e musica di Radiodue. **Concerti operistici.**

TRE (FM 98,2)

15,30 **Un [illegible] [illegible].** «Speculazione intellettuale»
17 — **L'Italia [illegible] [illegible]** Felice Del Beccaro (seconda puntata)
17,30 **Spazio [illegible]** Musica [illegible] attualità culturali presentate da [illegible] betta Mondello
21 — **Da Firenze. Appuntamento con la scienza,** [illegible] Paolo Rossi [illegible] [illegible] [illegible] strini (replica)
21,30 **Musiche organistiche**
22,15 **Voci [illegible] [illegible]** Interviste, racconti, testimonianze orali nella ricostruzione del processo storico
23 — **Da Milano-Gaetano Liguori presenta: Il jazz.** Improvvisazione e creatività nella musica
23,45 **Il [illegible] di mezzanotte**

Teleradio city (Al) Canali 44-47

FILM [illegible] — **Tre superman a Tokyo,** di Bitto Albertini, con George Martin, Gi[illegible] Paul. [illegible] avventuroso 1968 — *Un agente segreto e due ladri [illegible] [illegible] Tokyo [illegible] il ricattatore [illegible] [illegible] di coinvolgere in uno scandalo il governo inglese* (c).
17,30 **Mezz'ora con noi,** musica a richiesta (c).
FILM 18,30 **Lancillotto [illegible],** telefilm (c).
FILM 19 — **Le nuove avventure di Lassie,** telefilm (c).
19,30 **Tre flash** (c).
FILM 19,35 **Lucy e gli altri,** telefil[illegible] (c).
20 — **Charlotte,** cartoni animati (c).
FILM 20,30 **Giorno per giorno,** telefilm (c).
FILM 0,05 **Desideri morbosi** (c).

Tele Subalpina Canale [illegible]

FILM 17,30 **Dipartimento S,** telefilm (c)
FILM 18,30 **Il [illegible]** telefilm (c)
FILM 19,30 **Thriller, [illegible]** (c)
FILM 20,45 **Keb,** drammatico. In un film girato interamente [illegible] Torino, [illegible] traversie di un intellet[illegible] piuttosto dimesso [illegible] decaduto

Tv Flash Canale [illegible]

FILM 18 — **Film**
FILM 19,40 **Il film della settimana** (c)
20 — **Rubrica sindacale** (c)
20,15 **Roberto Vecchioni in concerto** (c)
21 — **Flash attualità - Baseball a Torino** (c)
FILM 22 — **Flash attualità - Il guanto verde,** di Rudolph Maté, con Glenn Ford, Geraldine Brooks, Sir Cedrick Hardwicke. Usa avventuroso 1952. — *[illegible] militare americano, tornato in Europa dopo la guerra tenta di riportare [illegible] [illegible] [illegible] cui appartiene un guanto tempestato [illegible] diamanti. In molti cercano naturalmente di carpirglielo* - **Flash attualità**

Studio Nord Canali 49-43

FILM 16,10 **[illegible] che ti rompo il muso,** di Giuseppe Vari, con Frederick Stafford. [illegible] avventuroso 1973. — *Per [illegible] [illegible] un [illegible] internazionale ruba una somma [illegible] [illegible] [illegible] di un capo [illegible] [illegible] Sicari mafiosi [illegible] donne criminali [illegible] scatenano sulle sue [illegible]* (c)
17,50 **Pop, rock and soul,** filmati musicali (c)
18,20 **Birdman,** cartoni [illegible] (c)
18,50 **Giorno dopo giorno,** almanacco (c)
19 — **Canavese oggi** (c)
FILM 19,20 **Telefilm** (c)
20,30 **Speciale casa** (c)
FILM 20,40 **L'orgia dei morti,** [illegible] J. Luis Merino, [illegible] Stan Cooper. Spagna horror 1974 (c)
22,45 **Canavese oggi** (c)
FILM 23 — **[illegible]vizia Indemoniata,** di George Martin, [illegible] Joan Collins. Inghilterra drammatico 1973.

Radio Tele Aosta Canali [illegible]

17 — **Il tamtamma bizzarro,** cartoni animati (c)
FILM 17,30 **Improvvisamente un uomo nella notte,** di Michael Winner, con Marlon Brando Stephanie Beacham. Usa drammatico 1971 — *Due orfani vivono affidati alle cure della baby sitter e del giardiniere dal [illegible] sinistro, [illegible] di [illegible] [illegible] accorgersene il [illegible] in mostri [illegible]* (c).
19 — **Lo sport** (c).
FILM 19,30 **Maude,** telefilm (c).
20 — **Il barone rosso,** cartoni animati (c).
FILM 20,30 **Giorno per giorno,** telefilm (c).
FILM 21 — **Lucy e gli altri,** telefilm (c).
FILM 21,30 **Macho Callagan,** di Bernard Kowalski, con David Janssen, Jean Seberg. Usa western 1970 — *Costretto ad arruolarsi, diserta e viene incarcerato. Dopo un anno di galera è costretto ad uccidere un colonnello diventando un fuorilegge per scampare al carcere* (c).
FILM 23 — **Chips,** telefilm (c).

Telecupole Canali 57-64

16 — **Io [illegible], tu giochi,** per i più piccoli (c).
FILM 17,30 **Doris Day,** telefil[illegible] (c).
18 — **Cartoni animati** (c).
18,30 **Music** (c).
19,30 **Notiziario** (c).
19,50 **Almanacco** (c).
20 — **Astroganga,** cartoni animati (a).
FILM 20,30 **Thriller, [illegible]** (c).
FILM 21,30 **Film.**
23 — **Gli amici della notte,** dialoghi in diretta col pubblico (c).
1 — **Notiziario** (c).
FILM 1,20 **La [illegible] della [illegible] [illegible] fuoco,** di G. Chili, con Milly Vitale, Alberto Farnese. Italia avventuroso 1952.

Antenna Nord — Canali 49-57

13,15 **S.O.S. vacanze** (c)
13,30 **Candy Candy,** cartoni animati (c)
FILM 14 — **Batman,** telefilm (c)
FILM 14,30 **Fiore** ■ Allan Dwan, ■ Natalie Wood, Ruth Warrik, Walter Bren■ Commedia, Usa 1947. — *Un medico accoglie in casa ■ una bambina, rimasta sola al mondo, ■ il suo ■ L'animale, benché pacifico, ■ malsopportato ■ vicinato che gli attribuisce la colpa di vari guai, ■ quando ■ scopre che è il solo ■ possedere naturalmente un introvabile vaccino, tutti lo corteggiano.*
FILM 16 — **Perry Mason,** telefilm
17 — **■ favole della foresta,** cartoni animati (c)
17,30 **Trider,** cartoni ■ (c)
FILM 18 — **Quella casa nella prateria,** telefilm (c)
FILM 19 — **Medusa,** telefilm (c)
FILM 19,30 **Batman,** telefilm (c)
20 — **Candy Candy,** cartoni animati (c)
FILM 20,30 **■a di polizia,** ■ Jud Taylor, con Darren McGavin, Paul Burke. Usa, poliziesco 1979. — *Presentazione del serial televisivo: Rookies, i nuovi poliziotti. Usciti da poco dall'accademia di polizia, alcuni giovani agenti entrano a far parte di ■■ squadra ■ ai problemi ■ minoranze ■* (c)
22,10 **Perry Mason,** telefilm
23 — **S.O.S. vacanze** (c)
FILM 23,15 **Medusa,** telefilm (c)
FILM 23,45 **■ mogli degli altri,** di Robert Lamoureux, con Philippe Noirel, Sylva Koscina. Francia, commedia 1960. — *Respinto dalla moglie di ■ compositore suo amico, ■ combina ■ incontro con un affascinante aviatore. Per vari equivoci è invece sua moglie ad andare all'appuntamento* (c)

Telestudio T. — Canali 24-45-47

FILM 13 — **La ■■ per Fort Alamo,** Italia, western 1964 (c)
15 — **D come donna** (c)
FILM 16,15 **■ Impossible,** telefilm (c)
17 — **Ciao amici,** cartoni animati (c)
17,45 **Terrytoons,** cartoni animati (c)
19,45 **Buonanotte bambini,** cartoni animati (c)
20,30 **■ ■ vergine?,** ■ Frank Nesbitt, con Carol White, Stuart Wilson. Inghilterra, drammatico 1972. — ■ *e poverissima inizia ■ sfruttare un vecchio avaro che per ■ perde la testa. Quando s'innamora di ■ altro, lui ■ di ucciderla* (c)
FILM 22,30 **■ Impossible,** telefilm (c)
FILM 23,40 **■ ■ d'uscita,** ■ Piero Sciumé, con Philippe Leroy, Roger Hanin. Italia, drammatico 1971. — *Impiegato di ■ ■ cui rapiscono il figlio, prende spunto da questo ■ fare uccidere il piccolo dai rapitori, tenersi il denaro del ■ e uccidere lentamente la moglie con continui ricordi del piccolo* (c)
FILM 1,30 **Le ■ di Sant'Angelo,** di D. Paolella, con Ornella ■. Drammatico ■ 1973. — *Alla morte della superiora si scatena senza esclusione di colpi la guerra per la successione fra le monache* (c)

Rete Manila 1 — Canali 37-44

FILM 13 — **La furia ■,** ■ Raoul Walsh, con James Cagney. ■ drammatico 1949 — *Gangster ■ per omicidio riesce ■ dimostrare con falsi testimoni di ■■ partecipato ■ ■ rapina in quel preciso momento. Appena entrato in ■ viene a sapere che ■ suo braccio destro ■ ■ ucciso la madre e rubato ■ moglie. Evaso, pensa solo a vendicarsi.*
FILM 14,30 **Riccardo Cuor di Leone,** telefilm (c).
FILM 15,30 **La ■ ■ ■ frecce,** di George Wagner, con George Montgomery. Usa western 1957 — *Figlio di un capotribù guida una ■ ■ il territorio degli Indiani in ■ indecisi se attaccar■ oppure no* (c)
FILM 16 — **Telefilm**
FILM 17 — **Il generale ■, la belva umana,** di Raoul Walsh, ■ Walter Pidgeon, John Wayne. Usa western 1940 — *Con la copertura ■ ■ confederata, ■ ■ compie ogni ■ ■ ribalderie. Un nordista ■ di ucciderlo ■ dalla ■ madre di quello, inorridita ■ cose ■ ■ ■ suo figlio.*
18,30 **Voglia ■** (c)
FILM 20,30 **Sorelle ■ armi,** di ■ Sandrich, con Claudette Colbert, ■ Goddard, Veronica lake. Usa guerra 1943 — *Avventure belliche ■ ■ di crocerossine ■ seconda guerra mondiale.*
FILM 22 — **■ ■ mafia,** di W. Kiefer, ■ Pier Paolo Capponi. ■ drammatico 1969 — *All'aeroporto di Fiumicino ■ ragazza ruba una valigia di eroina. ■fia e polizia la cercano* (c)
FILM 23,35 **Coppie erotiche,** ■ W. Frank, ■ R. Lar■ Drammatico ■ (c)

G. R. P. — Canali 42-60-66

FILM 15,45 **Il re ■■ venne dal Sud,** telefilm (c).
16,50 **Grp flash** (c).
FILM 17 — **Il grande terrore,** telefilm (c).
17,35 **Supercar,** cartoni animati (c).
18 — **L'Ape Magà,** cartoni animati (c).
FILM 18,35 **I ragazzi della montagna,** telefilm (c).
19,25 **Grp flash - Almanacco storico** (c).
FILM 20 — **■ ■ uccelli ■ ■ nido, ■** (c).
FILM 20,35 **■ blu,** di Robert Bradbury, con Eleanor Hunt, John Wayne, Yakima Canutti. Usa western 1934 — *Tipici ingredienti del western ■ John Wayne prima che l'attore venisse ripreso ■ ■ per il suo «Ombre ■. Giovane agente federale ■ ■ spoglie ■ sospettato di aver rubato del denaro destinato al pagamento dei minatori. Lo sceriffo lo insegue.*
FILM 22,20 **■ ■** (c).
23,35 **Grp flash** (c).
FILM 23,50 **Vizi ■ ■ una governante,** di Peter Rush, ■ Corrado Gaja. Italia horror 1977 — *In un maniero ■ cameriera pazza uccide ■ persone cercando ■ ■ ■ la colpa ■ figlio ■ del padrone di casa* (c).
0,50 **Dai giornali di oggi** (c).
FILM 1,30 **Calore in provincia,** ■ Roberto Bianci, con E. Monteduro, Valeria Fabrizi. Italia ■ — *Insignificante ometto, dotato solo di grandi capacità sessuali, tenta con varie ■ ■ al potere ■ nella sua città ■ di spacciarsi per parente ■ un boss del boss americano* (c).
FILM 3 — **■ proibiti,** di Philip Saville, ■ Jacqueline Bisset, Robert ■ Inghilterra ■ 1971 (c).
4,30 **Tracce di veleno in una coppa di champagne,** di G. Hessler, con Guy Hamilton. ■ia giallo 1975.
FILM 6 — **Carosello ■ canzoni,** di Luigi Capuano, con Mario Pisu, ■ Guida; ■ ■

Canale 5 — Canali 61-50-32

FILM 16 — ■ **Tresette ce n'è uno, tutti gli altri son ■,** di Anthony Ascott, ■ George Hilton, Chris Huerte. Italia, ■ 1974. — *Avventuriero allegrone ■ spensierato, ma ■ in ■ in ■ mirabolante, cerca di recuperare il favoloso bottino di una rapina eseguita ■ un gangster ma rubato al medesimo ■ un socio* (c)
17,30 **Jeeg robot,** cartoni animati (c)
FILM ■ — **Grizzly,** telefilm (c)
FILM 19 — **Simon Templar:** ■ pericolosa, telefilm
■ — **Havoc:** Camille non era una signora, documenti. Storia e netasti dell'uragano Camille che nei Caraibi distrusse 5700 case ■ cento chilometri quadrati di colture (c)
20,30 **Arsenio Lupin:** Il segreto della roccia, ■ ■ (c)
FILM 21,30 ■ ■ ■ George Morex O'Ferrall, con Jack Hawkins, Michael Denison. Bellico, Inghilterra 1951. — *Prodezze dei componenti di ■ squadriglia ■ inglese nel periodo ■ temuta invasione nazista della Gran Bretagna* (c)
23,15 ■ I disastri navali (c)
FILM 23,45 **La ■ mugnaia,** ■ ■ Camerini, con Vittorio De Sica, Sophia Loren. Italia, commedia 1955. — *Esuberante e procace moglie di un mugnaio, nota per ■ ■ cui ricchi ■ poveri perdono ■ ■ lei, riesce ■ ■ vantaggio da una ■ ■ contadini strozzati dalle tasse nella Campania del* ■ (c)

Quinta Rete — Canale 47

13 — **Cartoni ■** (c)
FILM 14 — **Tra moglie ■ marito,** di Lewis Milestone, con Dana Andrews, Lilli Palmer, Louis Jourdan. Usa, commedia 1948. — *Gelosissimo marito vede il proprio matrimonio forse compromesso dall'intrusione di un simpatico rubacuori. Tutto ■ appiana.*
FILM 15,30 ■ ■ ■ di J.L. Barden, con Aurora Batista, Francisco Rabal. Spagna, ■ 1959. — *Capo di ■na rivolta in Spagna, messo nei guai ■ una donna e costretto ■ fuga in Messico, decide ■ rinunciare per sempre alla lotta politica. Quando però i suoi migliori amici perdono ■ ■ per ■ rivoluzione, ricomincia.*
17 — **Film.**
18,30 ■ ■ (c)
FILM 21 — **Uo ■ in vendita,** di Richard Harris, con Richard Harris, Romy Schneider. Inghilterra drammatico 1971. — *Centravanti di una squadra di calcio israeliana, spen■ e spande senza preoccuparsi del futuro. Giunto ■ fine della carriera è convinto di divenire allenatore, ■ quando questo non succede, va in crisi. L'ammirazio■ di un bambino gli ■ fiducia* (c)
FILM 22,30 **■ roventa,** di Umberto Lenzi, con Antonio Sabato, Philippe Leroy. Italia, giallo 1973 — *Capo del racket della droga impone ■ capo del racket della prostituzione di far spacciare eroina alle ■ ragazze e gli mostra di fare sul serio ammazzandone una. La guerra tra le ■ si scatena ■ impone ■ mediazione di un poco fidato americano* (c)
FILM 24 — **Verginità,** ■ M. Andrei, ■ Enrico Maria Salerno, Dragmar Lassander. Italia, drammatico (c)

Quarta Rete — Canale 22

FILM 13,45 **Le foto proibite ■ ■■ signora per ■** ■ Luciano Ercoli, ■ Dagmar Lassander, Pier Paolo Capponi. ■ drammatico 1971. — *Precipitata con l'amico ■ automobile, si salva a stento. ■ ■ la perseguita sospettandola di ■ ucciso lui ■ però improvvisamente ricompare* (c)
18,30 **Mixage,** ■ musicali a ■ (c)
19,30 **■**
20 — **Speciale casa** (c)
FILM 20,15 **■ cinque ■ del terrore,** ■ Donald Sutherland, Christopher Lee. Inghilterra horror 1964. — *Cinque passeggeri su un treno incontrano un mago ■ ■ ognuno predice fini orrende causate ■ vampiri, mani mozze vaganti, vegetali assassini ■ strane divinità esotiche* (c)
21,45 **Astropanorama** (c)
FILM 22 — **■**
FILM 22,30 **L'implacabile caccia,** di Jacques Pointrenaud, con Roger Hanin, Corinne Marchand. Francia avventuroso 1968. — *Pilota incarcerato in un Paese sudamericano per ■ ucciso un baro ■ liberato da una rivoluzionaria che lo obbliga però a cercare un tesoro che dovrebbe servire a finanziare ■ ■ armata* (c)
FILM 0,15 **■ privata per le SS,** ■ Jordan B. Matthews. ■ drammatico 1977 (c)

Videogruppo — Canale 52

FILM 12 — **■ Valley,** telefilm (c)
13 — **Campionato di ■ ■** (c)
FILM 14 — **Police Surgeon,** telefilm (c)
14,40 **Guida ■ sopravvivenza** (c)
16 — **■ animati** (c)
16,35 **Astroganga,** cartoni animati (c)
17 — **Usul** cartoni animati (c)
17,35 Astroganga, cartoni animati (c)
18 — **Usul,** cartoni animati (c)
FILM 19 — **■ Surgeon,** telefilm (c)
19,40 **Videonotizie** (c)
20,05 **La grande vallata,** sceneggiato (c)
FILM 21 — **Birra ghiacciata ■ ■,** di Lee Thompson, con Sylvia Sims, Anthony Quayle. Inghilterra, guerra 1958. — *Durante ■ di Tobruk nel 1942, un sergente, un capitano sudafricano e due ausiliarie a bordo ■ un'ambulanza ■ di percorrere miglia e miglia per riunirsi alle loro truppe*
22,40 **La settimana in Piemonte,** ■ cura ■ Aldo Viglione (c)
23,30 **Videonotizie** (c)
FILM 24 — **Colpo ■** di Pietro Zuffi, con Michael Reardon, Carmelo Bene, ■ Miranda. Italia, giallo 1970 — *Capitano del Narcotic Bureau indaga sull'assassinio di ■ indu■ probabilmente coinvolto nel racket ■ droga. Finale imprevedibile* (c)

I CINEMA DI TORINO

CRITICA		PUBBLICO	
Capolavoro	●●●●●	[illegible]	OOOOO
Ottimo	[illegible]	Successo	OOOO
Favorevole	[illegible]	Consensi	OOO
Discusso	●●	Discordi	OO
Mediocre	●	Scarso	O

Riduzioni ad Associazioni convenzionate con l'Agis — CINEMA: Alexandra, Ambrosio, Arlecchino, Augustus, Capitol, Cristallo, Doria, Faro, Fiamma, Ideal, La Perla, Olimpia, Selene, Spezia, Vittoria, Major, Smeraldo.

Film segnalati dalla critica: Amarsord (Smeraldo Arci-d'Essai).

cinema prime visioni

AMBROSIO — c. Vitt. Eman. [illegible] Tel. 547.007
[illegible] Americano a Roma, [illegible] Sténo, con Alberto Sordi, Maria Pia Casilio, [illegible] Durante, [illegible] Cali (Italia - b.n.) — Tragicomiche disavventure di [illegible] di «borgata». [illegible]DENZIO[illegible]
Orario: [illegible] 20,20; 22,30. Non viet. ★ [illegible] L. [illegible]

ARISTON — v. Lagrange 21 Tel. 546.147
CHIUSO [illegible] FERIE

ARLECCHINO — [illegible] Sommelier 22 Tel. [illegible]
CHIUSO [illegible] FERIE

ARTISTI EROTIC CENTER — v. Artisti Tel. 831.374
La locanda dell'allegra mutanda, di Franz Marischka, con Jane Ebert, Rinaldo Talmonti, Deborah Monney (Germania - Colori) — Viet. [illegible]
[illegible] 15; [illegible] erotica
PRIMA VISIONE non recensita
Ingresso [illegible]

ASTOR — v. Viotti 8 Tel. 519.516
CHIUSO PER FERIE

AUGUSTUS — p. C.L.N. 248 Tel. 530.714
Ricomincio da tre, di Massimo Troisi, con Massimo Troisi, Fiorenza Marchegiani, Lino Troisi (Italia - Colori) — Il simpatico comico de «La smorfia» in un film da lui diretto sulle sfortune di un napoletano.
Orario: 16,10; 18,10; 20,10; 22,30. Non viet. ★ Commedia
Critica ●●●● Pubblico OOOOO Ingresso L. 3500

CAPITOL — v. S. Dalmazzo 24 Tel. [illegible]
Hi [illegible] Clark, con Mel Ferrer, Stephen McNally, Darby Hinton [illegible] Brand (Usa - Colori) — Scontri [illegible] bande rivali di motociclisti e motorizzati.
Orario: 16,40; 18,40; 20,40; 22,30. Viet. 14.
PRIMA VISIONE Ingresso L. 3500

CENTRALE d'Essai — [illegible] C. Alberto 27 Tel. 540.110
La ragazza di via Millotto, di Gianni Serra, con Maria Monti, Orla Conforti (Italia - Colori) — Emarginazione giovanile e le vie che portano alla delinquenza, in una storia interamente girata a Torino. Viet. 14.
Orario: 16,15; 18,20; 20,30; 22,30. ★ Drammatico
Critica ●●● Pubblico OOOO Ingresso L. 3000

[illegible] — via Golto 5 Tel. 650.71.00
Artigli, di Denis Heroux, con Peter Cushing, Samantha Eggar, Donald Pleasence (G. B. - Colori) — Allegoria [illegible] potere [illegible] gatti suddivisa in tre [illegible]. Non viet.
Orario: 16,15; 17,50; 19,20; 20,50; 22,30. Horror
Critica ●● pubblico OO Ingresso L. 3500

DORIA — via Gramsci Tel. 542.422
Il [illegible] di John Schlesinger, con Dustin Hoffman, Laurence Olivier, Roy Scheider (Usa - Colori) — Si [illegible] appassionato [illegible] pedismo coinvolto in una vicenda [illegible] 007.
Orario: 16,05; 18,10; [illegible] 22,30. Viet. 18. ★ [illegible]
RIEDIZIONE (1977) [illegible] L. 3500

GIOIELLO — v. C. Colombo 31 Tel. 500.760
CHIUSO PER FERIE

KELLER STUDIO — V.le Mad. Camp. 1 Tel. 215.613
CHIUSO PER RIPOSO

IDEAL — c. Beccaria 4 Tel. 541.523
Savana [illegible] (Italia - Colori) — Il pasto umano [illegible] coccodrillo, [illegible] coppiamento uomo-animale, il porno-museo [illegible] Incas, riti [illegible] e violenti degli [illegible] primitivi.
Orario: 16,20; 17,55; 19,25; 20,55; 22,30. Viet. 14. ★ [illegible]
Critica [illegible] Pubblico OOO Ingresso L. 3500

LILLIPUT — v. XX Sett. 15 bis Tel. 537.100
CHIUSO [illegible] FERIE

LUX — Gall. S. Federico Tel. 541.283
CHIUSO PER FERIE

MAFFEI — v. Pr. [illegible] 5 Tel. 683.354
Pornoluxuria (Francia - Colori) — V.O. Viet. [illegible]
Orario: [illegible] ore 14,50; ultimo [illegible]. [illegible] Commedia [illegible]
PRIMA [illegible] recensita Ingresso L. 3000

METROPOL — v. Pr. Tommaso 6 Tel. 650.54.70
CHIUSO PER FERIE

NAZIONALE — v. Pomba 7 Tel. 518.850
Cavay, un corpo per due uomini, di Robert Kaylov, con Gary Busey, Jodie Foster, Robbie Robertson (Usa - Colori) — La diva di «Taxi driver» [illegible] mondo degli spettacoli viaggianti. Viet. 18.
[illegible]: 15; 16,45; 18,40; 20,30; 22,30. Commedia
OGGI LA PRIMA Ingresso L. 3500

OLIMPIA — v. Arsenale [illegible] Tel. [illegible]
Il Gattopardo, [illegible] Luchino Visconti, con Burt Lancaster, Claudia Cardinale, Alain Delon, Serge Reggiani (Italia - Col.) — Dal romanzo [illegible] Tomasi di Lampedusa, il ritratto di un nobile siciliano nel periodo risorgimentale.
Orario: 15,10; 17; 18,50; [illegible]. Non viet. ★ [illegible]
RIEDIZIONE (1963) Ingresso L. 3500

ORFEO — p. Carlina Tel. 839.6701
La porno peccatrici di provincia, [illegible] Robert Rodan, Shirley Parker ([illegible] - Colori). Vietato 18.
Orario: ap. [illegible] 15; ultimo 22,30. ★ Commedia [illegible]
[illegible] Ingresso L. [illegible]

PRINCIPE — v. Princ. d'Acaja [illegible] Tel. 780.951
Orgasmi bagnati nel paradiso del sesso (Francia - Colori) — Vietato 18.
Orario: ap. ore 15; ultimo 22,30. ★ Commedia erotica
PRIMA [illegible] non recensita Ingresso L. 3000

REGINA — c. R. Margh. [illegible] Tel. 530.885
Pussy Talk, sesso parlante (Francia - Colori) — Vietato 18.
Orario: ap. ore 14,30; ultimo [illegible] ★ Commedia [illegible]
PRIMA VISIONE non recensita Ingresso [illegible]

[illegible] — v. [illegible] Tel. [illegible]
CHIUSO [illegible]

ROMANO — Galleria Subalpina Tel. 510.145
CHIUSO PER FERIE

STUDIO RITZ — [illegible] Acqui 2 Tel. 830.[illegible]
Momenti di gloria, di Hugh Hudson, con Ben Cross, Jean [illegible]n, Nigel Hayers, Cheryll Campbell (G. B. - Colori) — Con diverse motivazioni due studenti universitari si [illegible] per vincere le Olimpiadi del 1924.
Orario: 16; 18,10; 20,20; 22,30. [illegible]
Critica ●●● Pubblico OOO Ingresso L. 3000

TORINO — v. [illegible] Tel. 530.353
Lesbica vogliosa (Francia - Colori) — V.O. [illegible]
Orario: ap. ore 14,30; [illegible] 22,30. [illegible]
PRIMA VISIONE non recensita Ingresso L. 3000

VITTORIA — v. Roma 336 Tel. [illegible]
Rollerball, di Norman Jewison, con [illegible] Caan, John Housman, Maud Adams (Usa-G.B. - Colori) — [illegible] 2018, [illegible] nuovo sport che [illegible] i suoi campioni.
Orario: 16,45; 19,30; 22,30. Viet. 14. Fantascienza
Critica ●●● Pubblico OOOO Ingresso L. 3500

VITTORIO VENETO — p. Vitt. Veneto 5 Tel. 871.542
Quella porca [illegible]otica di mia moglie, di [illegible] Tobalina, con Nina Fanay, William Margold, Heather Leight (Italia - Colori) — Viet. 18.
Orario: [illegible] 14,30; ultimo 22,30. ★ Commedia erotica
PRIMA VISIONE non recensita Ingresso L. [illegible]

proseguimenti prime visioni

ACAPULCO — v. [illegible] 6 Tel. 651.264
CHIUSO PER RIPOSO

[illegible] — c. Pr. Oddone 31 Tel. [illegible]
CHIUSO [illegible] FERIE

ELISEO — piazza Sabotino Tel. 335.96.15
Fai come ti pare, di James Fargo, con Clint Eastwood, Sandra Locke (Usa - Colori) — Proseguimento delle avventure del camionista e del suo orango, iniziate brillantemente nel precedente «Filo da torcere». Non viet.
Orario: 20,30; 22,30. [illegible]
[illegible] Pubblico OOOO [illegible] L. [illegible]

FARO — v. Po 30 Tel. 832.214
[illegible], di J. Glickenhaus, con C. George, Samantha Eggar, [illegible] Ginty (Usa - Colori) — Reduce dal Vietnam si fa giustiziere di piccoli teppisti, colpevoli [illegible] aver rotto la spina dorsale a un amico. V. 18.
Orario: [illegible] 17,40; 19,15; 20,50; 22,30. [illegible]
Critica ●● Pubblico OOO Ingresso L. 2000

FIAMMA — c. Trapani 57 Tel. 372.057
Diabolico intreccio, di Alvin [illegible]koff, [illegible] Elliot Gould, [illegible]e Jackson, Arthur Hill (Usa - Colori) — Gorilla e mafiosi sulle tracce di un professore universitario coinvolto nell'uccisione di un suo studente. Non viet.
Orario: ap. 20; ultimo 22,30. ★ Avventuroso
Critica [illegible] Pubblico OOO Ingresso L. 2000

LA PERLA — c. De Gasperi [illegible] Tel. 584.791
Per lavare, occupati di [illegible], di Flavio Mogherini, [illegible] Bouchet, Renzo Montagnani, [illegible] Cavina (Italia - Col.) — Divertenti vicende di un gruppo di uomini indaffarati intorno a [illegible] e annoiata donna.
Orario: 16,15; 18,15; 20,20; 22,25. ★ [illegible]
Critica [illegible] Pubblico OOO Ingresso L. 2500

MASSAUA — p. Massaua 9 Tel. 795.803
CHIUSO PER RIPOSO

MASSIMO — v. Montebello 8 Tel. [illegible]
[illegible]

LUCE ROSSA — v. [illegible] 8 Tel. [illegible]
[illegible] (Francia - Colori). Viet. 18.
Orario: ap. ore 10; ultimo 22,30. ★ Commedia [illegible]
PRIMA VISIONE non recensita Ingresso L. [illegible]

PUNTODUE d'Essai — [illegible]. Garibaldi [illegible] Tel. [illegible]
CHIUSO PER FERIE

ROMA — Porno in blue — v. S. Donato 40 Tel. 487.765
[illegible] love, di [illegible] Lanaac, con Karine Gambier, Guy Roger, [illegible] Reyna[illegible] (Francia - Colori) — Viet. 18.
Orario: ap. ore 15; ultimo 22,30. ★ [illegible]
PRIMA VISIONE [illegible] recensita Ingresso [illegible]

SELENE — c. Belgio 53 Tel. 874.171
Super cilmax, di Alexander Borsky, [illegible] Laura Levi e Mark Shanon (Usa - Colori) — Vietato 18.
Orario: ap. [illegible] 15; ultimo 22,30. ★ Commedia erotica
PRIMA VISIONE no[illegible] Ingresso [illegible]

STATUTO — v. Cibrario [illegible] Tel. 487.051
Cannibal [illegible] [illegible] Lenzi, con John Morghan, Lorraine [illegible] Sele, [illegible] Redford, [illegible] Kerowa (Italia - Colori) — Riti di sangue e altre turpitudini, [illegible] fra le tribù ca[illegible] dell'Africa primitiva. V. 14.
Orario: 15; 16,50; 18,40; 20,30; 22,30. ★ [illegible]
Critica ● Pubblico OO Ingresso [illegible]

NUOVO [illegible] — c. Casale 106 Tel. 832.086
CHIUSO PER FERIE

seconde e altre visioni

ALEXANDRA (v. Sacchi 18, tel. 511.293)
[illegible] particolari, Karim Gambier. Techn. Viet. 18. Or.: 14,05; 15,45; 17,25; 19,05; 20,45; 22,30. L. 1500. ★ Commedia erotica

GIANDUJA - MARIONETTE LUPI (v. S. Teresa 5, tel. 530.238)
Vedi teatri.

HOLLYWOOD (corso R. Margherita 105, tel. 851.904)
Il braccio violento dei tai phan, Hoi Wong, non viet. ★ Arti marziali

JOLLY (via Verolengo 130, tel. 290.161)
Oggi chiuso

NUOVO ODEON (via Venaldo [illegible] tel. 749.2362)
Chiuso per ristrutturazioni tecnico-ambientali.

ZONA CENTRO

ASSOCIAZIONE MOVIE CLUB (via Principe Amedeo 5/L, tel. 544.077): Delitto d'autore rassegna del film giallo: Chinatown, di Roman Polanski, con [illegible] Nicholson, Faye Dunaway; ore 20; 22,15. ★ Drammatico

CABARET [illegible] (via Cavour 7, [illegible]. 518.046)
[illegible] 16 [illegible] 24 [illegible] games, novità assoluta; Vanessa [illegible] Rio, ingresso soci. ★ Commedia erotica

CINECLUB (via F.lli Calandra 15, tel. 447.2868)
Dalle 14,30 [illegible] 24 [illegible] love, novità [illegible] Ingresso riservato ai soci. ★ Commedia erotica

PO (via Po 21, tel. 510.496)
Savana violenza carnale, E. Clarck, viet. 18. [illegible]

CROCETTA - [illegible] RITA - MIRAFIORI

SMERALDO - ARCI d'Essai (via Tunisi 92, tel. 390.711)
Per il Quartiere Lingotto Mercati [illegible] cord, ingr. libero, 17-21. ★ [illegible]
e Segnalato dalla critica.

[illegible] (corso D. Abruzzi 102, tel. 596.125)
Per [illegible] del film comico luglio in allegria Stanco, rosso e... di A. Lattuada con [illegible] Celentano, Sophia Loren; 20,25, 22,30. L. 1200. [illegible]

ZONA S. PAOLO

AMERICA (via Fréjus 27, [illegible] 446.764)
(Estate a luce rossa) La avventure erotiche di Sandy, Techn., V. 18. Ore 20-22,30. L. 1200. ★ Commedia erotica

SAN [illegible] (via Cesana 80, tel. 372.637)
[illegible] delle [illegible] sedie, techn. non viet. 20,30, 22,30, di Mel Brooks. Commedia

ZONA FRANCIA

[illegible] (corso [illegible] 3, [illegible] 749.3843)
Chiuso per ferie.

ZETA d'Essai (via Cibrario 38, tel. [illegible])
La valle dell'Eden, [illegible] E. Kazan, con J. Dean, ap. 20 ult. 22,30 (solo [illegible]
Drammatico

ZONA MILANO - REGIO PARCO

MAJOR (Largo G. Cesare 105, tel. 287.974)
Porno cameriere senza mutand[illegible] viet. 18. Or. 15, 22,30. ★ Commedia erotica

[illegible]A - LINGOTTO

SPEZIA (via Nizza 170, tel. 6963.617)
Supersex show, (luce rossa), viet. 18. Ap. 15. Ingresso L. 1000. Commedia erotica

[illegible]

GIANDUJA - MARIONETTE LU[illegible] Visita al museo delle Marionette, ore 10-12, 15-18. Tel. 530.238.

[illegible] **SUONTEATRO:** Spettacoli ambulanti [illegible] Badò (della Cooperativa della Svolta) «La luna [illegible] interno ad un cocomero di fiera» ore 17,30 piazza Castello ang. via Garibaldi; ore 18,30 via Garibaldi ang. p. Statuto.

NUOVO: Musica la scena: «1° Festival di Casale - Teatro [illegible] di canzone». Domani sera ore 21,15 cortile di [illegible] Treville «Le camerule», musica di Paolo [illegible], [illegible], William [illegible] Kinney, Clara Foti - 1° [illegible] mondiale. Inf., tel. [illegible] - 0142/54757.

VACANZE/TEATRO: Settore ragazzi T.S.T., Teatro Gobetti, ore 10, «A la ronda ronda», Teatro di Camilla.

VACANZE/TEATRO: Settore ragazzi T.S.T., Sbuoli [illegible] na Via Baltimora, 64 - Ore 10 «Il mondo di Tin», Teatro delle Briciole.

VIGNALE IN PIAZZA - 3° STAGE DI DANZA: tutti i giorni lezioni, sabato film, domenica spettacolo. Inf. tel. 680.868 - (0142) 923.334/5.

BELLE ARTI: ore 15,30 ingresso libero, ore 21 ballo liscio.
CLUB 84: ore 15,30-21 danza.
CHALET: ore 21 i Valentino's.

SHAKER - PIANO BAR (C. Battisti, 3 - tel. 532.492): Thomas - Palumbo - Crisey (aria condizionata.
SAN GIORGIO Valentino ristorante danze: Pino Show.

SHAKER - Discoteca (C. Battisti, 3).

GALLERIE E MUSEI

PORTICI: postuma di [illegible] Boschetti. Orario: 15,30-19,30.
PROMOTRICE B. A. (Valentino): 139° esp. arti figurative; or. 10-12 15-19.
MUSEO MARIONETTE - [illegible] [illegible] (S. Teresa 5); ore 10-12; 15-18.
MUSEO NAZIONALE DEL CINEMA (Palazzo Chiablese): ore 10-12; 15-18.

[illegible]

«Artigli» tre episodi

ARTIGLI di Dénis Heroux con Ray Milland, Peter Cushing, Donald Pleasence, Samantha Eggar. Horror, Canada-Gran Bretagna, a colori (Cinema Cristallo).

[illegible] nella [illegible] i gatti sono difficili [illegible] collocare nella stagione estiva, nella finzione si qualificano come i veri nemici dell'uomo. [illegible] solo lo sfruttano e lo beffano, ma se ne servono per tessere oscure [illegible] trame direttamente d'intesa [illegible] il diavolo.

Premesso che a questo punto Artigli [illegible] avrà le simpatie di chi possiede un pacifico micio, veniamo [illegible] tre episodi [illegible] diretti con [illegible] e [illegible] più dal regista [illegible]se Heroux. Nel primo (Londra 1912) i gatti infieriscono su una cameriera e sul suo amante che hanno cercato [illegible] distruggere il testamento d'una vecchia signora finita soffocata sotto [illegible] cuscino.

Nel secondo episodio (Montréal 1975) un gatto ispi[illegible] [illegible] gesta sinistre d'una bambina che grazie a un libro di magia [illegible] rimpicciolisce e schiaccia [illegible] sorellastra. Il musetto [illegible] che compare tra [illegible] cortine dove s'è rifugiata la poverina alla [illegible] palmo dà allo spettatore uno dei pochi brividi [illegible] film.

Prevedibile il [illegible] episodio (Hollywood 1936) ma giocato con garbo dagli attori Donald Pleasence e Samantha Eggar, i quali sono amanti diabolici che hanno ucciso sul «set» la moglie dell'attore. Non [illegible] così fortunati nel [illegible] caccia al gatto [illegible] scomparsa.

Unificato dalla lugubre [illegible] di Peter Cushing, uno scrittore che raccoglie testimonianze sulla natura perversa degli animali, [illegible] [illegible] mai troppo piacevole.

p. per.

CINEMA CINTURA PIEMONTE LIGURIA

CIRIE'
Catalano: La porno infermiera e la clinica del sesso.
Italia: Superporno action.

CARMAGNOLA
Splendor: Porno frenesia di una vergine.

CHIERI
Nuovo Chierese: Sexy fantasy.

CHIVASSO
Cinecittà: I giganti del West.
Moderno: Profondo porno.

PINEROLO
Hollywood: Pornografia campagnola.
Italia: Bruce di Chen terrorizza l'occidente.
Ritz: Caccia selvaggia.

SETTIMO
Garibaldi: Giochi erotici in Danimarca.

VALPERGA
Ambra: Miss Jones.

VENARIA
Dante: Kriminal porno.

ALESSANDRIA

Alessandrino: Arrivano le ragazze blue.
Ambra: La locandiera.
Comunale: Fury.
Corso: Cannonball.
Cristallo: Super lesbos.

ACQUI TERME
Garibaldi: Porno incontro.

CASALE MONFERRATO
Moderno: L'ultimo cacciatore.
Politeama: riposo.

GAVI LIGURE
Il Forte: Flash Gordon.

NOVI LIGURE
Iris: Professione assassino.

OVADA
Lux: Sono l'agente n. 1 del servizio speciale.
Moderno: Diario di una sedicenne.
Torrielli: Il mondo erotico di Francia.

SERRAVALLE SCRIVIA
Lara: riposo.

TORTONA
Verdi: Porno libidine di una moglie.

VALENZA PO
Nuovo Italia: La grande sfida di Bruce Lee.
Sociale: Bocche viziose.

VOGHERA
Arlecchino: Iris e l'amore.
Roma: Sensual exitation.

ASTI

Lux: Paris porno.
Politeama: chiuso per ferie.
Salone: chiuso per ferie.
Splendor: Supersexsuper.
Vittoria: chiuso per ferie.
CASALE — 1° Festival di Casale — Teatro musicale da camera. Domani sera, alle ore 21,15, nel cortile di Palazzo Trevisio «Le campanule», musica di Paolo Renosto, con Gabriella Ravazzi, William Mc Kinney, Clara Foti; prima assoluta mondiale. Inf. tel. 680.668, 0142 - 54757.

CANELLI
Balbo: chiuso per ferie.
Rogno d'Oro: riposo.

MONCALVO
Nuovo: riposo.

NIZZA
Aurora: riposo.
Lux: chiuso per ferie.
Sociale: chiuso per ferie.
Verdi: Piccole collegiali.

SAN DAMIANO
Lux: riposo.
Splendor: riposo.

CUNEO

Corso: Hanno rubato le chiappe di Afrodite.
Fiamma: riposo.
Italia: Relazioni perverse.

ALBA
Corino: Le sexy mogli svedesi.

BRA
Politeama: Masoch.
Vittoria: Anni 2000.

FOSSANO
Astra: riposo.

MONDOVI'
Corso: riposo.
Italia: riposo.

ORMEA
Ariston: Action in love.

ROBILANTE
Robilantese: Terrore a 12.000 metri.

SAVIGLIANO
Nazionale: Porno proibito.

VERZUOLO
Corso: riposo.

VILLAFALLETTO
Moderno: riposo.

NOVARA

Vittoria: La tua vita per mio figlio.
Araldo: Agente 007 si vive due volte.

ARONA
Roma: Porno video.
Lux: Sesso nero.

BORGOMANERO
Moderno: People.
Nuovo: Blu oxexion.

TRECATE
Vittoria: Porno segretarie particolari.

VERBANIA
Apollo: Le porno confessioni di Charlotte.
Vip: Il signor Robinson.

VERCELLI

Astra: I viaggiatori della sera.
Civico: chiuso.
Nuovo Italia: chiuso per ferie.
Principe: chiuso per ferie.
Verdi: chiuso per ferie.
Viotti: chiuso per ferie.

GATTINARA
Italia: Pensionato per signorine di buona famiglia.

BIELLA

Apollo: Che dritto con tre donne a letto.
Mazzini: La banda del trucido.

ANDORNO MICCA
Ferragosto andornese: serata in discoteca con Radio Piemonte stereo.

BORGOSESIA
Teatro Sociale: Una donna di notte.

COSSATO
Primavera: Fascination.

SERRAVALLE
Corso: Arizona campo 4.

GENOVA

Ambassador: Porno show a Montecarlo.
Ariston: Clarissa.
Astor: chiusura estiva.
Augustus: chiusura estiva.
Dioniso: Dammene ancora.
Gioiello: La porno peccatrici di provincia.
Grattacielo: Agenti speciali Una missione Eifel.
Lux: Il bestione.
Nuovo Palazzo: chiusura estiva.
Odeon: chiusura estiva.
Olimpia: Mani di velluto.
Orfeo: Le notti di Salem.
Le Petit Centrale: Sodomia.
Plaza: chiusura estiva.
Rivoli: La ragazza di via Millelire.
Smeraldo: Pornomania sessuale.
Supersexymovies: La porno matrigna.
Universale: Inferno di cristallo.
Verdi: Questa è l'America.
Dante: Siamo uomini o caporali.
Ritz: chiusura estiva.
Alfa: chiusura estiva.
Cristallo: Sessolobia.
Ideal: chiusura estiva.
Lido: chiusura estiva.
Manin: chiusura estiva.
Araldo: Il maratoneta.
Chiabrera: Macabro.
Corallo: Nosferatu.
Diana: chiuso per ferie.

SAMPIERDARENA
Astoria: E tu vivrai nel terrore... l'al di là.
Eldorado: Exibition 80.
Massimo: chiusura estiva.
Modena: chiusura estiva.
Splendor: chiusura estiva.

CERTOSA
Colombo: riposo.

PONTEDECIMO
Pontedecimo: Porno ninfomane.

ARENZANO
Italia: Mia moglie è una strega.

COGOLETO
Verdi: Shining.

TORRIGLIA
Italia: Bentornato Picchiatello.

RECCO
Anna: L'avvertimento.

SANTA MARGHERITA
Centrale: American gigolò.
Mignon: Lili Marlen.
Lux: Jesus Christ superstar.

RAPALLO
Augustus: L'uomo ragno sfida il drago.
Grifone: Gente comune.
Italia: Il vizietto II.

CHIAVARI
Astor: Sì, lo voglio.
Cantero: Mia moglie è una strega.
Mignon: Una notte d'estate.
Nuovo: Moglie sopra femmina sotto.
Odeon: riposo.

LAVAGNA
Cantero: La collina dei conigli.
Arena Splendor: Sono fotogenico.

RIVA TRIGOSO
Bardillo: Robin Hood.

SESTRI LEVANTE
Ariston: Mia moglie è una strega.
Centrale: Ricomincio da tre.
Centrale (all'aperto): Speed Cross.
Conchiglia: Incontri ravvicinati del 3° tipo.

SAVONA

Astor: Cannibal ferox.
Eldorado: Quel pomeriggio di un giorno da cani.
Ars: La derobade.
Jolly: Letti bagnati.
Olimpia: Il furore della Cina colpisce ancora.
Diana: riposo.
Filmstudio: Halloween la notte delle streghe.
Cinema d'Essai: riposo.
Lux: riposo.

ALASSIO
Colombo: I mastini della guerra.
Ritz: Due sotto il divano.
Capitol: I carabbinieri.
Moulin Rouge: Count Down, dimensione zero.
Excelsior: Il piccolo lord.

ALBENGA
Astor: L'inferno di cristallo.
Ambra: Lo chiamavano Trinità.
Cristallo: Elephant Man.
Giardino: Gli aristogatti.

ALBISSOLA MARE
Marconi: Pari e dispari.
Marconi Estivo: Zucchero, miele e peperoncino.

ALBISSOLA CAPO
Leone: Indovina chi viene a cena.

ANDORA
Rossini: Histoire d'amour.
Ariston: Robin Hood.

BORGHETTO S. S.
Vittoria: Zucchero, miele e peperoncino.

BORGIO VEREZZI
Astra: Prima pagina.

CAIRO MONTENOTTE
Abba: riposo.
Della Rosa: riposo.
Cristallo: Quelle ragazze a pagamento.

CALIZZANO
Club Le Scorpione: Star Track.

CERIALE
Odeon: Il pap'occhio.
Flora: Il minestrone.

FINALE LIGURE
Arena Ondina: Nashville.
Ondina: Nessuno ci può fermare.
Vittoria: Speedy driver.
Angelicum: Il figlio del gangster.
Lux: Il bisbetico domato.
Ideal: Airport.

LAIGUEGLIA
Corallo: Shining.

LOANO
Perla: Biancaneve e i 7 nani.
Loanese: Dalle 9 alle 5 orario continuato.
Stella: Manolesta.

PIETRA LIGURE
Comunale: Rocky Machine.

SPOTORNO
Ariston: Il bisbetico domato.
Astra: Occhio alla penna.

VARAZZE
Verdi: Gli aristogatti.
Teiro: nuovo programma.
Teiro Estivo: Toro scatenato.
Eden: nuovo programma.
Le Palme: Mano di velluto.

IMPERIA

Rossini: chiuso per ferie.
Centrale: Fuga da Alcatraz.
Dante: Quella viziosa di Susan.
Imperia: chiuso per ferie.
Cavour: Ragazze insaziabili.
Odeon: Tesoromio.
Ambra: chiuso per ferie.

DIANO MARINA
Dianese: Lili Marleen.
Pergola: Quando la coppia scoppia.

ARMA DI TAGGIA
Capitol: Shining.
Cerri: L'incredibile Hulk.
Giardino: I seduttori della domenica.

BORDIGHERA
Zeni: E io mi gioco la bambina.
Olimpia: Shining.

RIVA LIGURE
Corallo: I carabbinieri.

VENTIMIGLIA
Europa: Saranno famosi.
Impero: riposo.

SANREMO

Ariston: Gattopardo.
Ritz: Odissex l'impero dei piaceri sessuali.
Astra: Due sotto il divano.
Centrale: Le ninfette.
Sanremese: chiuso per ferie.
Supercinema: I falchi della notte.
Orfeo: Il laureato.
Ariston Giardino: Tre uomini da abbattere.
Lux: Le inquiline del 4° piano.
Mignon: Le canadesi supersexy.

I PUNTI VERDI Rignon
A FORTUNA E PULICENELLA
regia di **Eduardo De Filippo**

I PUNTI VERDI Sempione
CONCERTO BANDISTICO

I PUNTI VERDI Palazzo Reale
IL BUONO, IL BRUTTO E IL CATTIVO
di **S. Leone**

I PUNTI VERDI Collegno
ARLECCHINO
Regia di **F. Passatore**
Teatro Stabile Torino

I PUNTI VERDI Grugliasco
LE INTELLETTUALI
di **Molière**
Regia di **G. Solari**

Spettacoli all'aperto con teatro e balli

Che la festa cominci... sulla piazza settimese

Lo spettacolo «Petiuasò» presentato per le strade di Settimo

SETTIMO — *Per il terzo anno consecutivo «Vivapiazza», rassegna nata da un progetto del Laboratorio Teatro Settimo, caratterizza l'estate settimese.*

«Vivapiazza» si è annunciata il 17 luglio (andrà avanti fino al 30) con la comparsa misteriosa di un variopinto ballo a palchetto al centro di piazza Vittorio Veneto (senza che nessuna serata danzante fosse in programma) e un andirivieni di ragazzi affaccendati nell'allestimento di candide tettoie, sagome colorate, strani cartelli indicatori. L'aspetto di questa piazza, solitamente desolata nella sua vastità, usata di norma come parcheggio, è stato completamente stravolto.

Sotto la bella torre medioevale, messa ora in risalto dalle strutture colorate, il teatro viene a completare «Vivapiazza»: la piazza recupera così la sua funzione naturale di punto d'incontro, divertimento, discussione.

Parliamo con gli operatori del Laboratorio Teatro Settimo che ha collaborato con l'Assessorato alla Cultura all'organizzazione.«Il progetto Città-Laboratorio — *dice Lucio Diana* — si propone di recuperare le espressioni artistiche più avanzate in un ambito di vita quotidiana». *E a Settimo questo processo è già definitivamente innescato: la gente è ormai piacevolmente abituata alle trasformazioni ambientali che il gruppo ha già praticato in più occasioni.* «In cartellone — *dice Mariella Fabbris* — ci sono alcune fra le cose migliori del teatro di strada italiano». «E tutte novità — *aggiunge Laura Curino* — molti gruppi locali infatti presentano a "Vivapiazza" in prima assoluta i loro nuovi spettacoli. I gruppi ospiti invece sono protagonisti a livello nazionale del teatro di gruppo».

«Per questo li abbiamo scelti per "Vivapiazza", — *precisa l'assessore alla Cultura, la giovanissima Maria Grazia Agricola* — cercando di specificare un ruolo preciso per la nostra città, ed è quasi una scelta obbligata a Settimo data la totale assenza di strutture».

Insomma non ci si perde d'animo: se i teatri mancano, il teatro sfida lo spazio e va per strada. E la festa comincia. Che «Vivapiazza» sia una manifestazione nuova nel panorama culturale estivo lo si coglie anche dall'originalità della proposta pubblicitaria: non i soliti noiosi manifesti e volantini, ma un'allegra borsa (distribuita ai commercianti di Settimo) contenente programmi e indicazioni che la gente si porta a casa insieme alla maglietta nuova, al libro per le ferie, al disco appena uscito.

«Qual è invece l'attività specificamente teatrale del Laboratorio Teatro Settimo?», chiediamo ad Adriana Zamboni, attrice del gruppo. «Secondo una prassi comune al teatro di gruppo, produzione teatrale e organizzazione culturale vanno di pari passo. I nostri due spettacoli provengono direttamente da questo tipo di lavoro: *Petiuasò* è uno spettacolo di strada nato dalla ricerca sugli spazi e dalla modificazione del loro uso. *Citrosodina* una divertita incursione nel meccanismo di comunicazione televisivo attraverso i sogni di uno dei tanti ragazzini con cui lavoriamo nei laboratori di teatro».

Con Petiuasò *il gruppo ha partecipato quest'anno ad Asti Teatro, mentre* Citrosodina, *già rappresentato per una lunga serie di spettacoli a Roma con il Teatro di Roma/scuola, sarà ripreso in Piemonte.*

«Vivapiazza» *s'è iniziata nonostante la pioggia e i temporali. La Banda Osiris di Vercelli ed il T.I.C. di Firenze sacrificati nel salone della società operaia hanno presentato in prima assoluta* Capriccio italiano. *Si tratta di una coproduzione tra il gruppo di Vercelli ed il gruppo di Firenze ed il risultato è uno spettacolo di ottimo livello che il pubblico settimese presente ha goduto con partecipazione. Il Collettivo «Erba Voglio» di Trino ha presentato il nuovo spettacolo* Bon Voyage. *Questa sera alle 21,30 ballo a palchetto.*

p. g.

Dove cantano

Oggi

Renato Zero a Viareggio; Gianna Nannini a Taranto; Banco a Finale Ligure; Roberto Vecchioni a Casalpusterlengo; Pierangelo Bertoli a Ponte dell'Oglio; Pino Daniele a Pescara; Pooh a Cittadella; Viola Valentino a Realmonte; Ron+Marco Ferradini a Diano Marina; P.F.M. a Cosenza; Pupo a Firenze; Matia Bazar a La Spezia; Paolo Conte a Alessandria.

Domani

Francesco Guccini a udine; Ivan Graziani a Torino.

Melodie antiche a Ventimiglia

Un po' di follia (ma in musica)

VENTIMIGLIA — E' ispirato alla «Follia» il Quinto Festival di Musica antica, che comincia oggi a Ventimiglia. La manifestazione è promossa da Regione Liguria, Ente provinciale per il turismo di Imperia, Comune e Azienda di soggiorno di Ventimiglia, sotto la direzione artistica di Rita Peiretti.

Perché la follia? La Peiretti risponde con le parole con le quali Erasmo da Rotterdam dà inizio all'*Elogio della pazzia: «Per quanto io, la follia, abbia generalmente cattiva fama presso i mortali, affermo tuttavia che con la mia potenza sono l'unica a mettere di buon umore gli Dei e gli uomini».*

L'esordio avverrà sulla piazza di S. Michele, alle 21,15, con il «Concerto di Danze Barocche», eseguito dal Gruppo di danza di Torino, diretto da Sara Acquarone. Venerdì 24 luglio, alla stessa ora, sul piazzale della cattedrale, concerto dell'Ensemble Alia Musica con «Canti e musiche nella notte dei chierici»; martedì 28, saranno eseguite «Variazioni sulla Follia di Spagna» da Sergio Balestracci (flauto e voce), Terenzio Donzella (violino barocco), Lee Robert Mosca (viola da gamba), Rita Peiretti (clavicembalo). Il 2 agosto sarà la volta di «Quest'amore quest'arsura», canti e danze italiani del XVIII secolo, con Antonio Addamiano (flauti dolci), Vladimiro Galiano (viola da gamba e flauti dolci) ed Agostino Gigli (voce e liuto).

Concluderà il ciclo, il 5 agosto, «Religione e follia» al tempo del Bernini, con Sergio Vartolo (voce e clavicembalo) e Jason Paras (viola da gamba). I prezzi sono di L. 3000 a serata. Si può prenotare presso l'Azienda di soggiorno in via Roma 27.

s. del.

Asti Teatro — Ancora un rinvio per la trilogia *La villeggiatura*, prodotta dallo Stabile torinese. Il rinvio è dovuto al freddo e alla pioggia degli ultimi giorni, che hanno impedito la messa a punto dell'impianto scenico. La trilogia, salvo imprevisti, andrà in scena giovedì e venerdì.

CHALET
VALENTINO - TEL. 65.93.30
Liscio: **LA MUSIC-HALL**
Moderno: **I VALENTINO'S**

I fatti della politica

Da «La Repubblica»

Disegno di Moisan da Le canard enchaîné

Governo

● «Questo governo non può fare errori»: così — riporta l'*Avanti!* — esordisce il presidente del Consiglio in una intervista che verrà pubblicata dal settimanale *Oggi*. Spadolini ripete che «non è tempo di soluzioni transitorie o balneari o di tregua» e che è necessario «agire per arrestare i fattori di disgregazione che minano la nostra convivenza civile». Il presidente del Consiglio insiste sul ruolo essenziale dei partiti «nel quadro di un corretto rapporto governo-Parlamento-gruppi politici» e conclude affermando che il Capo dello Stato ha attribuito l'incarico a lui «proprio per proseguire il compito che egli (Pertini) aveva affidato a La Malfa nel febbraio del '79, avviare cioè l'alternativa laica alla guida del governo». Il governo è ai primi passi e non mancano consensi e sollecitazioni per un'azione sempre più rispondente agli interessi del Paese. E se il segretario del psdi, Pietro Longo, lamenta che le recenti misure del governo si traducono nel rinvio di alcune spese obbligate come i miglioramenti ai pubblici dipendenti, il ministro Tesini (dc) sottolinea la coerenza delle misure adottate rispetto all'obiettivo di allentare la spirale inflazionistica. «Ma questa — aggiunge — potrà essere definitivamente arrestata soltanto se gruppi politici e parti sociali sapranno assumere precise assunzioni di responsabilità».

Vertice di Ottawa

● La lunga ombra di Mosca ed i bagliori dei focolai di crisi internazionale hanno conferito al vertice dei sette una misura inattesa, se non provvidenziale, di attualità e di utilità. Di fatto, le questioni economiche sono state messe agli atti, come gli americani desideravano, ed i sette capi di Stato e di governo hanno potuto mettere mano all'opera di «crisis management» ossia di gestione corresponsabile delle crisi globali — rileva *Il Tempo*. E' questa, in fondo, la vera e più incisiva finalità di un «summit», anche se le crisi non attendono la convocazione di convegni politici ad alto livello come non scompaiono all'indomani di decisioni collegiali.

● Sotto il profilo politico, il bilancio del vertice di Montebello, nato tra enormi difficoltà, si preannuncia — osserva *La Stampa* — assai più positivo di quanto si sperasse. Ciò è effetto degli eventi dell'ultima ora, come la recrudescenza della crisi libanese, ma anche dell'atteggiamento più conciliante assunto dagli Stati Uniti verso l'Europa e delle loro assicurazioni che «non cercano nessun confronto con l'Urss a nessun livello», nonché il disegno di Mitterrand, rivelatosi l'uomo chiave della riunione. Il vertice sembra destinato a produrre entro pochi mesi una serie di iniziative che dovrebbero allentare le tensioni internazionali.

— *Abbiamo distrutto tutto, ma è pericoloso camminare sulle rovine.*

Disegno di Mosca da Il Tempo

Terroristi nel sindacato

● Enzo Mattina, con la sua denuncia della presenza dei terroristi anche nel sindacato, non è più così solo come appariva qualche giorno fa — scrive *la Repubblica*. Dopo che Pierre Carniti aveva liquidato l'analisi di Mattina (consigliandogli di rivolgersi al magistrato se sa qualcosa, e altrimenti di tacere) e che Luciano Lama si era limitato ad una dichiarazione preoccupata, ieri è intervenuto nella vicenda il segretario generale aggiunto della Cgil, Agostino Marianetti. «Quello dell'infiltrazione è un tema vero sul quale è ipocrita e pericoloso stendere veli di silenzio» ha detto in una lunga intervista al settimanale della Cgil *Rassegna sindacale*, riferendosi alle preoccupazioni che Mattina «ha posto con forza, persino con crudezza di linguaggio». Il dirigente della Cgil non ha elementi né per convalidare né per smentire il convincimento del segretario della Uil secondo cui tra gli inquisitori di Sandrucci c'è un sindacalista. Ma conferma la recente e inquietante svolta nella strategia delle br: «Alcune analisi dei terroristi su situazioni specifiche, persino sullo svolgimento di negoziati, sono impressionanti per la conoscenza diretta delle questioni. Talvolta si leggono informazioni che neppure il sindacato o il consiglio di fabbrica possiedono: e qui allora l'infiltrazione può riguardare persino la sfera più ristretta delle responsabilità aziendali. Altre volte, e va detto, le informazioni possono riguardare dei livelli di responsabilità sindacale».

● Dallo sgomento per una realtà, quella del terrorismo in fabbrica, che si sperava non si dovesse mai materializzare, perlomeno in queste proporzioni — commenta *Il Giorno* — alle reazioni, a volte anche rabbiose, di fronte a denunce drammatiche come quella di Enzo Mattina; all'avvio di un dibattito che «blocchi un fenomeno insidioso ma non certo inarrestabile», come afferma la nota diffusa ieri dalla segreteria della Uil. Nel mondo sindacale la reazione all'offensiva brigatista che con massicce infiltrazioni mira ad appropriarsi gli stessi obiettivi delle organizzazioni dei lavoratori, ha ormai preso quota. Ieri la Uil ha ufficialmente chiesto a Cgil e Cisl la convocazione della segreteria unitaria e del direttivo federale. La riunione della segreteria è stata fissata per domani e in quella sede il tema sarà portato certamente all'ordine del giorno. La richiesta sarà certamente accolta e si ipotizza per giovedì o venerdì prossimi la data della riunione della segreteria. Potrà così finalmente prendere il via quella «riflessione senza reticenze», come chiede la Uil, «su quanto sta avvenendo sui luoghi di lavoro e nella realtà di più acuta emarginazione a causa delle infiltrazioni terroristiche».

Processo Calvi

Roberto Calvi è stato condannato a 4 anni di reclusione e 16 miliardi e mezzo di multa compresa la pena pecuniaria e interdetto per 5 anni dai pubblici uffici — riferisce *Il Messaggero*. Con lui sono stati condannati Antonio Tonello (3 anni più 8 miliardi e 250 milioni), Giuseppe Zanon (2 anni e 6 mesi più 6 miliardi e 600 milioni) e Giorgio Cappugi (un anno e 10 mesi più 5 miliardi e mezzo). Assolti Carlo Bonomi, Giorgio Cigliana e Mario Valeri Manera per non aver commesso il fatto; Massimo Spada, Aladino Minciaroni e Carlo Von Castelberg per insufficienza di prove. Il condono di pena ha comportato la scarcerazione di Cappugi, mentre Calvi e Tonello hanno usufruito della libertà provvisoria. Zanon, Castelberg: ordini di cattura revocati.

Le lettere dei lettori

Ricordo di Alfredo

Caro Alfredo, un mese è passato lungo, ma il ricordo di quelle ore interminabili è sempre vivo nei nostri cuori. Leggiamo e apprezziamo le lettere inviate a questa rubrica con infinita tenerezza e rimpianto e vorremmo tanto poterti stringerti a noi e dirti tante cose, ma un nodo ci sale in gola... Un pensiero va pure a Nando, Maurizio, Angelo e Donato che nel loro operato sono stati commoventi, nonché a mamma, papà e al nostro caro Presidente Sandro. Ciao Alfredo ti saremo sempre vicine.

Rosanna con altre mamme, Bruino

Il semaforo se piove

Le grandi piogge di questi giorni, al solito, hanno bloccato il funzionamento dei semafori in gran parte della città. Poiché il fatto è abituale, i giornali ormai neppure ne parlano più. Inoltre mi sembra un fatto grave, al quale è urgentissimo porre rimedio, altrimenti prima o poi capita una strage.

M. V., Torino

Grazie Graziani

Pensavo che qualche altro tifoso granata ricordasse il generoso Francesco, pur sapendo da oltre un mese della sua cessione alla Fiorentina come penso sappiano tutti. Visto che nessuno l'ha fatto precedentemente ho pensato come tifoso di scrivere queste poche parole per ringraziarlo di tutto quello che ha fatto in maglia granata, per tutti i goal e i momenti belli che ci ha donato dalla prima partita all'ultima contro la Roma con i calzettoni arrotolati sulle caviglie come li portava il Grande Meroni. Per te Francesco che hai giocato per la squadra anche come portiere, questo tempo che ho sottratto ai miei impegni non è certo sprecato e ringraziandoti per quello che hai fatto ti dico Grazie Graziani.

Renzo, Torino

Torinese deluso

I casi della vita, il fato o... meglio, la fortuna, mi permettono di godere d'una rilassata e, penso, obbiettiva posizione sociale. Per posizione, intendo il fatto che più o meno volontariamente abito in centro; mentre, per obbiettiva e sociale, intendo la mia altezza, statura, ed il mio essere sotto gli occhi di molta gente (gente sociale?). La premessa, doverosa, vuol introdurre il mio discorso. Questa Torino, definita da «Don Diego» Novelli la terza città meridionale d'Italia, questa Torino definita da alcuni come una fredda e scialba imitazione di Parigi, a me, personalmente piaceva.

Piaceva, un tempo, adesso a malapena riesco a tollerarla. Eppure quasi nulla pare essere cambiato dai miei tempi... (confesso d'essere assai maturo), quasi nulla è cambiato, o, tutto? Sinceramente, il camminare in mezzo a tappeti di minuscoli vetri, cicche, siringhe, e cartacce non fa piacere. Anche e soprattutto perché normalmente, gli spazzini albergano in bar e trattorie gustandosi la meravigliosa flatulenza di bidoni e cestini ricolmi di odorose sconcezze. Onestamente non amo andare in bici. Né potendo lo farei. Non sono sportivo come il signor Sindaco. Non vado sulle piste ciclabili e nemmeno, volendo, potrei. Eh, sì, perché si presuppone una pista ciclabile con un percorso definito, non, come qui accade, una serie di segmenti soffocati dalle auto. Non amo il «pop», non condivido il «folk», specialmente se di parte, non capisco le avanguardie teatrali... onde per cui non frequento i «Punti verdi».

Più che punti, paiono, virgole. Virgole stanche e demagogiche, in cui la cultura *chic* viene spacciata per approfondimento *choc*. Non devo né abortire, né evitare di «rimanerci» come si dice, quindi, non vado al «Comitato di quartiere». Del quartiere non mi interesso, delle sue iniziative neppure. Né posso credere che questi «circoli rionali» di Mussoliniana memoria, pur se gestiti dai pretoriani di «Don Diego», abbiano qualcosa da offrirmi. Alla «Saub» non vado, se devo morire, preferisco farlo da solo e non al pronto soccorso delle Molinette. Non mi drogo, amo le donne, anche in maniera smodata, ma né cerco paradisi artificiali, né missionarie del «sesso libero». Oltremodo strano trovo il dialogo con i «diversi». Strano ed assurdo... Sarò diverso solo quando loro saranno normali. Non sono debole di reni, ma con i continui sobbalzi stradali e «marciapiedistici» rischio sempre di dover consultare un urologo.

Insomma a Torino sto male. Non me ne vado perché è la mia città come lo è di tutti gli altri. Su questo non ci piove, anche se davvero piango pensando a questo nostro Sindaco ex noto «murettista» di Alassio. Ex «enfant gaté» della Riviera ed ora triste araldo di demagogiche gite sul Po. Neanche fossimo divenuti tutti dei battellieri del Volga. Tristemente vostro

Emanuele Filiberti

Sindaco e cani

Il Comune ha deciso: «I cani sporcano, multiamo i proprietari!». Altre multe, altri soldi che piovono nelle casse comunali. Vorrei anche sapere quanto incassa l'amministrazione comunale dalle multe appioppate a coloro la cui auto viene prelevata da un posteggio abusivo e portata nel deposito dei «puniti». Credo siano parecchi milioni. Ora, forse, gli automobilisti potranno respirare più tranquilli poiché i vigili sono impegnati nella battaglia anti-cane, ultima trovata del sindaco e dei suoi dotti consiglieri. Che la città sia sporca, addirittura lurida in certi quartieri, anche senza il contributo dei cani, questo il Comune non lo dice. Sembra che gli addetti alla raccolta rifiuti siano quasi in sciopero perpetuo. Non sapevamo però che la colpa fosse dei cani. E' per questo allora che vengono condannati alla vivisezione! Perché non dirlo chiaramente. Mi sembra, dalle proteste che leggo e che sento, che il sindaco Novelli sia completamente sordo. Infatti non risponde mai, a meno che non gli diano una rubrica tutta per sé in qualche televisione privata, ma allora arrivano telefonate pilotate e tutto va bene perché si è preparato le risposte già a casa.

Piercarlo Mottura, Torino

Disegno di Marantonio da «Il Giornale Nuovo»

Ribassi fino al 12%

TORINO — Clima pesante nell'odierna riunione di Borsa. Le vendite hanno preso nettamente il sopravvento, ma non è che l'offerta sia stata di consistente entità, anzi: le partite offerte erano assai modeste, ma hanno avuto un effetto molto pesante per le quotazioni. L'assorbimento è risultato infatti molto ridotto, e i compratori acquistavano soltanto a prezzi estremamente bassi.

Si sono avute così notevoli flessioni delle quotazioni, che per molti titoli sono state dell'ordine del 10-11-12%.

Pesanti tutti i settori del listino, senza alcuna eccezione. Le perdite di maggiore entità si sono registrate per le Autostrada To-Mi (—11%), per la Centrale soprattutto (12%) e le Ras (—10,28%).

Un altro comparto che ha denotato scarso assorbimento sono i bancari. La Comit perde 11,25%, Banco di Roma 6%, il Credito 10%.

Resistenti invece le Toro, che mantengono le quotazioni precedenti, mentre il diritto registra un'impennata, riportandosi a 450 lire. Perdite anche per le Viscosa (—10%) e per le Montedison (—5%). Anche le Fiat appaiono poco trattate e riflessive. Il titolo ordinario perde quota 1700, e quello privilegiato 1300.

Nei valori locali, flessioni generalizzate, più pesanti per le Westingouse (—16%) e le Fornara (—8%).

Nel reddito fisso, attività in diminuzione con prezzi precedenti.

Le Fiat quarto fixing 1685; pr. quarto fixing 1270.

MILANO

Monotonia in Borsa. Le giornate operative si susseguono ormai in un clima apatico quasi da vacanze. Gli scambi procedono a rilento e vanno a conclusione con difficoltà, tale è il prevalente riserbo del denaro che sino ad oggi è intervenuto per assorbire le offerte non troppo pesanti ma solo su livelli riflessivi. Infatti in questi giorni bastano poche offerte per far ripiegare nettamente la quota.

In sintesi la scivolata del corsi è proseguita anche oggi portando alle 11,30 l'indice generale di Borsa a —2 per cento. Il ribasso è generale e tocca sia i titoli patrimoniali che i valori industriali. Molto calma la Centrale a 5600 lire caduta poi nel l'immediato dopolistino a 500 lire. Anche le Ifi hanno perso ancora terreno nel dopoborsa: le Generali e altri titoli assicurativi. Si può considerare l'atmosfera pesante che ha prevalso nel dopoborsa con la flessione delle Montedison addirittura a 157 lire.

Alle 12,30 praticamente tutto era finito in un'atmosfera sempre più incerta e salone di Borsa semivuoto. Il settore del reddito fisso non ha brillato per attività ma ha mantenuto un andamento molto equilibrato con isolate piccole cedenze.

Generali 120.000, dopoborsa 119.000, 118.500; Fiat 1695, dopoborsa 1680; Fiat priv. 1270; Montedison 160,25, dopoborsa 159, 157; Viscosa 799; Olivetti 2990, privilegiata 2700; Toro 36.000, dopoborsa 35.800; Sai 22.010; Ifi priv. 3700, dopoborsa 3550; Burgo 7480.

Ecco le quotazioni:

Abeille 51500; Aedes 7300; Alitalia 1460; Alivar 2850; Anic 4050; Bastogi 327; B.co Roma 69950; Beni Imm. or. 830; Beni Imm. pr. 782; Binda 1150; Breda 2980; Brioschi 1850; Burgo or. 7480; Burgo pr. 7490; Caffaro 550; Cantoni 8780; Carlo Erba or. 7150.

Cascami 5650; Cementir 3800; Ciga 10920; Cir 12200; Coge 2290; Comit 71000; Comp. Milano or. 18100; Comp. Toro or. 36000; Comp. Toro pr. 31980; Cond. Acqua 212; Credit 9190; Dalmine 239; De Ferrari 3710; Eridania 16000; Eternit 820; Falk or. 3880; Fiat or. 1695; Fiat pr. 1270.

Finmare 72; Finsider 61; Generalfin 1130; Generali 120000; Gim 3990; Ginori 90; Ifi pr. 3700; Ifil 5530; Ilssa Viola 1800; Imm. Roma 1680; Iniziativa 34800; Invest 3810; Isvim 25000; Italcable 8880.

Italgas 980; Italia Ass. 22.300; Italsider 267; La Centrale 5600; L'Ausiliare 8050; Lepetit or. 34.500; Lepetit pr. 33.990; Linificio 2180; Magneti M. 750; Magona 4395; Marzotto 2870; Mediobanca 109.000; Mira Lanza 16.210; Mittel 1698; Mondadori pr. 6000; Montedison 128.

Nai 174; Nord Milano 2001; Olcese 44,75; Olivetti or. 2999; Olivetti pr. 2700; Pacchetti 124; Pertusola 1230; Perlier 7800; Pierrel 1032; Pirelli e C. 3000; Pirelli S.p.A. 1850; Ras 98.000; Rinascente or. 262; Rinascente pr. 242; Risanament. [illegible]; Rotondi 13.490.

Saffa 6210; Sai 22.010; Sarom 3300; Sifa 1099; Silos 4500; Sip 1000; Sme 2980; Standa 2520; Tecnomasio 247; Tosi Franco 30.600; Trafilerie 2210; Un. Manifat. 43.800; Viscosa pr. 775; Westinghouse 22.200.

Il dollaro ancora in lieve rialzo

ROMA — Confermando le aspettative degli esperti, il dollaro ha aperto questa mattina sui mercati italiani in rialzo rispetto alle quotazioni di ieri. La divisa Usa è infatti indicata, secondo informazioni di fonte bancaria, a 1219-1219,75 lire, contro le 1217,50 lire del fixing di ieri.

REDDITO FISSO A TORINO

Titoli	20-7	21-7
VALORI DI STATO		
Rendita 5%	38	38
Edil. Scol. 5,50% 68	83	83
» » 5,50% 69	82	82
» » 6% 70	78	78
» » 6% 71	70	70
» » 6% 72	72	72
» » 9% 75/90	75	76
» » 9% 76/91	75	75
» » 10% 77/87	83	83
C. Cr. Tes. 1/6/80	—	—
» » » 1/8/80	—	—
» » » 1/12/80	—	—
» » » 1/3/81	—	—
» » » 1/7/81	—	—
» » » 1/5/82	97 90	97 80
» » » 1/7/82	98 90	98 90
B.T.N 5,50% 1982	90 50	90 50
B.T.O. 10% 1981	—	—
» 12% 1982 I	96 40	96 80
» 12% 1982 II	94 40	94 40
» 12% 1983	86 25	86
» 12% 1984 I	84 70	84 70
» 12% 1984 II	84	84
» 12% 1987	83	83
OBBLIGAZIONI		
Enel 6% '68 II	70 50	71 50
» » '69 II	62 80	62 80
» 7% '73	54	51 50
Enel '74 indicizz.	—	—
» 10% '75 II	89 20	89 20
» '77 ind. II	121 60	123
» 12% '78 I	85 50	85 50
» 12% '78 II	79 80	79 80
I.R.I. 6% '64	88 50	88 50
I.R.I. 6% '65	83	83
Autostrade 6% '68 I	63 50	63 50
» 6% '69	55	56
» 7% '72	62	62
OO.PP. 6%	45	44 50
» 7%	45 50	45 50
» 9% Auto '75	47	47
» Int. Sl.6% IV	57	57
» Int. Sl.7% IV	50	50
» Anas 6% 66	43 50	43 50
» » 7% 72 I	44 10	44 10
» Autostr. 7% II	46	46
FF.SS. 6% '66 I	66	66
» 6% '67	62	62

Titoli	20-7	21-7
» 7% '72 II	56	56
A.F.S. 7% '70	58 30	58 30
» 10% '75 II	88	88
P.S.Agr. 6% Sp VIII	61	61
» 7% II	51	51
ICIPU vent. 6%	62	62
» » 7% I	53 50	53 50
Imi XXVI 6%	67 10	67 10
» XXIX 7%	63	63
» XXXII 7%	68 50	66
» XXXVIII 7%	50	50
» XLII 8%	48 50	49 50
» II. 10%	68 50	68 50
Isveimer 7% '71 XIX	67	67
» 6% XIII	90	90
Torino Aem 5,50% 60	78	78
» » 5,50% 62	76	76
S. Paolo 5%	65	65
» » 6% conv.	58	58
S. Paolo 6%	52	52
» » 7%	79 50	79 50
» » 9%	84 50	84 50
» O.P. 6% ex 5%	47	47
» » 6%	50	50
» » 7%	68	68
» » 9%	78	78
Banco Napoli 6%	60	60
Cr. F. Sicilia 6%	—	—
Cr. I. Sar. 6% '69	87 50	87 50
» » 7% '70	73 50	73 50
C. R. PP.LL. 6%	46	45
M. Paschi 6%	95	95
F. Piem. V.A. 6%	50	50
Fiat 5,50% '60	—	—
Olivetti 5,50% '62 II	68	68
Cellul 5,50% '62	—	—
Viscosa 6% '64	86	86
Rumianca 5,50 '62	—	—
Città Milano 10% '75	77	77
RIV 5,50%	60	60
Lancia 5,50% '62	—	—
Tor.-Sav. 5,50%	—	—
OBBLIG. CONVERTIBILI		
M. Olivetti 12%	312	312
M. Sip 7%	70	70
M. Viscosa 7%	—	—
Liquigas 7,50% '70	—	—
Iri Stet 7% 73/88	74 50	74 50
S. Paolo II. 12%	166	166

LE AZIONI A TORINO

Titoli	20-7	21-7
ALIMENTARI		
Alivar	3500	3500
Eridania	16200	16200
Florio	350	350
Imm. Agr. Vitt.	22500	22500
Romana Zuccheri	—	—
ASSICURATIVI		
C. Ass. Mi ord.	19500	19500
C. Ass. Mi priv.	19500	19500
Comp. Latina ord.	1400	1400
Comp. Latina priv.	1200	1200
Generali	123000	120000
RAS	107000	96000
SAI	25000	22000
Toro Ass. ord.	38500	38500
Toro Ass. priv.	33300	33300
BANCARI		
B. Comm. Italiana	80000	71000
Banco di Roma	74000	69700
Credito Italiano	9800	8900
Interbanca priv.	29500	27500
Mediobanca	114000	107000
CARTARI - EDITOR.		
Burgo ord.	7600	7500
Burgo priv.	7650	7600
Cart. Ital. Riunite	131	120
CEMENTI - CERAMICHE		
Pozzi Ginori ord.	90	90
Pozzi Ginori risp.	200	200
Eternit ord.	850	850

Titoli	20-7	21-7
Eternit priv.	700	700
Unicem	17900	17900
CHIMICI		
Anic	710	—
Italgas	1050	1050
Liquigas ord.	—	—
Liquigas priv.	—	—
Liquigas risp.	—	—
Mira Lanza	17000	17000
Montedison	165	158
Paramatti	1697	1697
Pierrel	1050	1050
Rumianca	—	—
Saffa ord.	6300	6300
Saffa risp.	6300	6300
SAIAG	1380	1400
Schiapparelli	1510	1510
COMMERCIO		
Rinascente ord.	255	255
Rinascente priv.	230	230
Siloe Genova	4300	4300
COMUNICAZIONI		
Alitalia priv.	1500	1500
Autostr. To-Mi	4475	4000
Italcable	9000	9000
NAI	161	175
SIP	1100	1100
Torino Nord	38	38
ELETTROTEC.		
M. Marelli	800	800
E. Marelli	—	—

Titoli	20-7	21-7
FINANZIARI		
Bastogi IRBS	330	330
Borgosesia ord.	8300	8300
Borgosesia risp.	8200	5000
Centrale	6100	5400
Finsider	52	60
GIM	3900	3900
IFI priv.	3830	3600
IFIL	5600	5600
Invest	4000	4000
Mittel	1750	1750
Fiscambi	3490	3490
Pirelli & C.	3200	3200
Pirelli S.p.A.	1900	1815
SAROM	3550	3550
SME	3000	3000
SMI	4100	4100
SIFA	1150	1150
STET	1200	1100
IMMOBILIARI		
B.I.I. ord.	940	940
B.I.I. priv.	900	900
Condotte Acqua	225	225
Fer-Co	343	339
Gen. Imm. Sogene	1800	1800
I.P.I.	3150	3000
ISVIM	26000	26000
Risan. Napoli	14000	14000
MECCANICI - AUTOM.		
Castagnetti	1240	1190
FIAT ord.	1735	—
FIAT priv.	1300	—

Titoli	20-7	21-7
Gilardini	4800	4800
Graziano	1880	1880
Olivetti ord.	3150	3100
Olivetti priv.	2800	2800
Westinghouse	26000	22000
MINERARI ED ESTRATTIVI		
Dalmine	230	235
Fornara	435	400
Italsider	290	290
Talco Grafite	29990	29990
TESSILI		
Cantoni	8450	8400
Fisac	8400	8400
Snia Visc. ord.	790	710
Snia Visc. priv.	790	780
DIVERSI		
Acqua Potabili	2900	2900
CIGA	11200	11200
CIR	12900	12500
Pacchetti	139	139
OBBLIG. CONVERTIBILI		
B.I.I. 7% 73/88	—	—
GIM 6% 73/88	—	—
M.C. Er. 7% 73/88	240	240
M.S. Vis. 7% 73/88	—	—
M.S. Spir. 7% 73/88	560	560
M. Mont. 7% 73/88	70	70
M. Oliv. 12% 79/89	320	280
Met. Ital. 8% 73/88	—	—
Mira L. 12% 77/82	110	110
IRI Stet 7% 73/88	80	80

Anche una scuola per infermieri

Assistenza sanitaria nuovo corso ad Alba

ALBA — *Una scuola professionale per infermieri sarà aperta ad Alba con sede nel fabbricato comunale di via General Govone, dopo che da alcuni anni in città vengono già organizzati dei corsi che funzionano come sezione staccata di Cuneo. In questo modo Alba avrà una scuola propria, autonoma, per formare nuovi infermieri professionali e dare una maggiore qualificazione a quelli già operanti negli ospedali e ambulatori della zona. Questa è una delle prime e più importanti decisioni che ha preso l'Usl n. 65 di Alba e delle Langhe nel suo primo periodo di attività.*

Tra le altre attività di prossima realizzazione, l'apertura di un «Centro unico di prenotazione» per visite ed analisi. In che cosa consisterà? «Attualmente — spiega il presidente dell'Usl Gianfranco Brovida — chi deve prenotarsi per sottoporsi a più visite deve rivolgersi ai vari uffici ed ambulatori con lunghe trafile. In questo modo sarà sufficiente presentarsi in un unico centro per tutte le prenotazioni».

L'Usl n. 65 è una delle più vaste della regione, comprende 65 Comuni di un ampio territorio collinare che parte dal Roero fino alla Valle Uzzone con collegamenti talvolta difficoltosi. Nell'ambito dell'Unità sono stati individuati nove distretti sanitari per realizzare un adeguato decentramento. Nei capoluoghi di distretto saranno aperti (o potenziati dove già ci sono) poliambulatori, servizi primari di assistenza sanitaria.

Tra le iniziative già programmate, corsi di educazione sanitaria nelle scuole dell'obbligo, elementari e medie, a partire dall'inizio del prossimo anno scolastico. In via sperimentale negli ultimi giorni di scuola sono state effettuate alcune visite di medicina preventiva odontoiatrica agli alunni delle prime classi elementari di tutti i Comuni mediante una «unità mobile» attrezzata a studio dentistico. Con l'inizio del prossimo anno scolastico si intende sottoporre a visita preventiva tutti i ragazzi delle scuole elementari dei 65 comuni al fine di prevenire carie e malattie della bocca e di fornire utili nozioni per la pulizia dei denti.

A fianco delle iniziative già prese rimangono numerosi problemi da affrontare. Il più importante è sicuramente il completamento della ristrutturazione dell'ospedale San Lazzaro di Alba, la struttura sanitaria più importante di tutta l'Unità che è in pratica un cantiere aperto da oltre 10 anni. Per il suo riammodernamento occorreranno ancora almeno tre miliardi.

Gianfranco Fiori

Vogliono il Doc

Produttori di Spanna in consorzio

BIELLA — E' stato costituito a Mottalciata un consorzio fra i viticultori che hanno le vigne in una determinata fascia collinare, per un rilancio del vino prodotto con una qualità di Nebbiolo che in quella zona alligna ottimamente e matura alla perfezione. E' il primo passo verso il riconoscimento del «Doc», blasone ampiamente meritato dallo Spanna locale, che non è certo secondo ad altri vini analoghi.

Mottalciata, grosso borgo del Biellese sud-orientale, ha conservato le originarie caratteristiche agricole nonostante la crescente industrializzazione. E' stata soltanto trascurata la parte pubblicitaria relativa appunto allo Spanna, un tempo assai conosciuto e attualmente finito nel dimenticatoio, o quasi. L'iniziativa è stata presa dal presidente della Pro loco, Giuseppe Andrea Mancini, che ha per prima cosa disegnato una mappa dei vitigni, per escludere quelli che non danno un vino all'altezza delle giuste aspirazioni di chi intende appunto giungere al «marchio di qualità».

Alla riunione hanno partecipato numerosi viticultori. Era presente inoltre il vice sindaco Gilberto Foglietto. La discussione, propiziata da un assaggio di Spanna locale offerto dai viticultori, si è conclusa con la decisione di costituire il consorzio. Il marchio sarà lo stemma municipale di Mottalciata, scelto anche perché costituisce un ulteriore motivo di impegno per i viticultori. **p. m.**

Alla scadenza dei contratti forti aumenti dell'affitto

Savona: per l'«equo canone» chiuderà un albergo su tre?

SAVONA — *Il 60 per cento delle aziende alberghiere della provincia di Savona sono in locazione e il 20 per cento di esse rischia la chiusura. Molte infatti potrebbero essere sfrattate o poste nella condizione di non poter sottoscrivere i nuovi contratti di fronte a troppo elevate richieste di aumento dell'affitto.*

«Il problema è grosso — afferma Carlo Buccelli, presidente dell'Unione provinciale albergatori — e se la legge 392, quella sull'equo canone che prende in considerazione solo le locazioni ad uso abitativo, non sarà opportunamente modificata non pochi albergatori saranno costretti a sospendere la loro attività».

Il pericolo comincerà a manifestarsi a partire dall'agosto del 1982 quando andrà a scadenza un primo consistente scaglione di contratti. «E' rilevante — sottolinea Buccelli — la massa degli albergatori che guarda alle scadenze dei propri contratti con giustificato timore per le conseguenze prevedibili che potrebbero derivare dall'applicazione della legge. D'altra parte già si delinea con molta chiarezza il comportamento della proprietà, che preannuncia o richiede canoni fortemente rivalutati.

«E' necessario quindi — aggiunge — che gli albergatori, alla fine del modesto lavoro di questa stagione, si mobilitino per la risoluzione dei problemi che ci preoccupano e innanzitutto per ottenere le necessarie modifiche della legge 392».

A tale proposito la categoria chiede che sia determinato un limite massimo del canone da stipularsi in sede di rinnovo contrattuale, che sia sancito il diritto del conduttore al rinnovo del contratto alle scadenze convenzionali o legali in mancanza di una effettiva e dimostrabile necessità del locatore e che sia realisticamente adeguato l'importo della indennità che il proprietario dei muri deve corrispondere. **n. al.**

In programma Fiera, gite e «shopping center»

Mondovì: agosto senza auto offrirà un'«isola» ai turisti

MONDOVI' — Per tutto il mese di agosto il quartiere Breo, centro storico della città, verrà chiuso al traffico automobilistico. Un'enorme isola pedonale in cui ogni giorno si svolgeranno manifestazioni, spettacoli ed iniziative di carattere commerciale. La decisione non ha mancato di suscitare polemiche all'interno dell'associazione commercianti. Con un referendum interno la maggioranza — 85 per cento — si è espressa favorevole alla proposta mentre il 15 è contrario.

«L'isola può avvantaggiare i bar, i negozi di articoli da regalo — spiega un commerciante di Sant'Agostino — ma non i negozi all'ingrosso e quelli che vendono generi di consumo». «Sono tre anni che si discute se attuare o meno l'esperimento di isola pedonale — afferma Ferruccio Dardanello, presidente dell'associazione commercianti di Mondovì — e finalmente si è presa una decisione. Se per il mese di agosto le cose andranno bene ritenteremo in altri periodi dell'anno». Tre grandi piazze, due «budelli» del centro storico, in pratica la parte commerciale ed architettonica più bella della città, verranno trasformati in isola.

Già dal 28 luglio sotto i portici e per le strade del quartiere verranno allestite oltre 60 bancarelle sul modello di quelle usate dagli ambulanti, dove verranno esposti prodotti artigianali, organizzate vendite promozionali e svendite. In piazza Cesare Battisti due stand per la distribuzione di opuscoli, cartine e informazioni sui principali centri del Monregalese, sulle bellezze architettoniche ed ambientali dei Comuni del comprensorio, sulle stazioni di soggiorno.

Per i turisti ci saranno guide che li accompagneranno a visitare la città. Dal 6 agosto prenderà il via anche la fiera dell'artigianato, appuntamento ormai classico che richiama ogni anno migliaia di visitatori. **g. m.**

STAMPA SERA

Temperatura: ore 13 a Torino: +24 - Ieri max +26 - min +13

SITUAZIONE: continua l'aumento della pressione. TEMPO PREVISTO: poco nuvoloso con sviluppo di nubi cumuliformi. TEMPERATURA: in aumento. VENTI: da Nord su tutte le regioni. Deboli o moderati al Centro e sulle regioni settentrionali. MARI: molto mossi i mari meridionali, mossi quelli centro-settentrionali.

In Italia		
Bolzano	+10	+23
Verona	+13	+26
Milano	+17	+26
Firenze	+12	+28
Bologna	+17	+26
Roma	+14	+27
Napoli	+14	+26
Reggio C.	+22	+27
Palermo	+22	+25

Ancona	+14	+25
Bari	+20	+22
Cuneo	+13	+26
Genova	+16	+22
Napoli	+17	+26
Torino	+13	+24
Milano	+15	+24
Cagliari	+19	+27
Palermo	+18	+28
Reggio C.	+17	+28

all'estero		
Atene	+25	+35
Beirut	+22	+28
Belgrado	+14	+25
Berlino	+ 9	+14
Bruxelles	+14	+20
Il Cairo	+22	+35
Ginevra	+13	+16
Helsinki	+13	+19
Lisbona	+20	+33

Londra	+16	+24
Madrid	+14	+28
Montreal	+14	+27
Mosca	+18	+28
New York	+22	+34
Parigi	+15	+21
Stoccolma	+14	+17
Sydney	+13	+19
Tokyo	+27	+32
Vienna	+12	+14

[redacted]

Daily news round up from [redacted] **Aperçu quotidien des nouvelles de**

DAILY
EXPRESS
THE VOICE OF BRITAIN

21 JULY

● AFTER THE WEDDING THEY WILL STAY AT BROADLANDS, THE MOUNTBATTEN HOME IN HAMPSHIRE, AS THE QUEEN AND PRINCE PHILIP DID IN 1947. THEN THE RAF WILL FLY THE BRIDE AND GROOM TO THE ROCK TO JOIN THE BRITANNIA. FROM HAPPINESS THERE IS THE DROP TO DARKNESS WITH A SCHOOLS ALERT IN THE HUNT FOR FUGITIVE CHILD KILLER JAMES LANG, 31, DESCRIBED AS ONE OF BRITAIN'S MOST DANGEROUS MEN WHO BROKE FREE FROM BROADMOOR. THEN THERE IS TONS OF LOVE FROM THE KING WHO INHERITED HIS MOTHER'S CHARM, THE KING OF TONGA, A MASSIVE MAN WHO BROUGHT SPECIAL WEDDING D.I.Y. GIFTS FOR PRINCE CHARLES AND LADY DIANA.

● THEN THE ROW CONTINUES TO GROW OVER THE SPANISH VERDICT ON THE FATAL CONFUSION ON TENERIFE. BELOW IS THE HEARTENING NEWS OF THE SWEDISH GIRL WHOSE HEART STOPPED BEATING AFTER SHE HAD A TRANSPLANT AND HAS NOW REGAINED CONSCIOUSNESS. NOW IT IS POSSIBLE FOR THOSE WITH ORIGINAL IDEAS TO HOLIDAY AT THE LENNON PLACE FOR; 3,500 A WEEK. THE POPES ATTACKER IS SEEN CHAINED AND HANDCUFFED AT HIS TRIAL IN ROME. AND, WOULD YOU BELIEVE IT? THE PINSTRIPED SUIT IS TAKING ON A NEW SEXY IMAGE, ACCORDING TO A MALE FASHION EXPERT. AND THE PROGRESS OF LITTLE AMANDA, THE COCOON CHILD, WILL MOVE MANY HEARTS. FOR CRICKET LOVERFS THERE IS A SPECIAL BEAM OF HOPE AND HAPPINESS — IAN MOTHAM'S GREAT COMEBACK AT HEADINGLEY WITH AN ALMOST MIRACULOUS 145 NOT OUT — THE HIGHEST SCORE IN HIS REMARKABLE TEST CAREER.

nice-matin
LE PREMIER QUOTIDIEN D'INFORMATIONS DU SUD-EST ET DE LA CORSE

21 JULLIET

● PARIS — LE MINISTRE DES FINANCES A DECIDE DE DONNER UN NOUVEAU COUP DE POUCE AUX ENTREPRISES EN ASSOUPLISSANT D'UN POINT L'ENCADREMENT DU CREDIT POUR LES ECHEANCES DE FIN JUILLET ET FIN AOUT. LES BANQUES — GRACE A CETTE MESURE — VONT POUVOIR PRETER 10 MILLIARDS DE FRANCS DE PLUS A LEUR CLIENTELE.

● MARSEILLE — UN INSPECTEUR DE POLICE DE 41 ANS, JACQUES MASSIE, SA FEMME, SON FILS (8 ANS) SES BEAUX-PARENTS ET L'AMI DE SA SOEUR ONT MYSTERIEUSEMENT DISPARU DEPUIS SAMEDI. DES FLAQUES DE SANG ET DES BOUTS DE CORDE ONT ETE RETROUVES DANS LA VILLA QU'ILS HABITENT A AURIOL A 30 KM DE MARSEILLE. LA MAISON ET LA VOITURE DE LA FAMILLE ONT SUBI UN COMMENCEMENT D'INCENDIE. M. MASSIE, ANCIEN RESPONSABLE DU SERVICE D'ACTION CIVIQUE DE LA REGION, AVAIT RECEMMENT ECHAPPE A UN ATTENTAT.

● PARIS — SELON LES PREMIERES PREVISIONS LE BUDGET 1982 QUI SERA L'INSTRUMENT ESSENTIEL DE LA POLITIQUE ECONOMIQUE ET SOCIALE DU GOUVERNEMENT SOCIALISTE, COMPORTERA UN DEFICIT DE 80 MILLIARDS. LES RECETTES NOUVELLES (ENVIRON 20 MILLIARDS DE FRANCS) SERONT PROCUREES PAR L'IMPOT SUR LES GROSSES FORTUNES (PLUS DE 3 MILLIONS DE FRANCS, NON COMPRIS «L'OUTIL DE TRAVAIL», C'EST A DIRE L'ENTREPRISE INDUSTRIELLE, COMMERCIALE OU AGRICOLE), LE PLAFONNEMENT DU QUOTIENT FAMILIAL ET LA SUPPRESSION DES «AVANTAGES ANORMAUX» (C'EST A DIRE LES ABATTEMENTS SPECIAUX ALLANT DE 5% A 30% DES REVENUS

[redacted]

Dagelijkse lijst van notities van [redacted] **Blick durch die Tagesnachrichten von**

De Telegraaf

21 JULIE

● DE KABINETSFORMATIE VERKEERT IN EEN UITERST KRITIEKE FASE. ER IS OP HET OGENBLIK SPRAKE VAN EEN RECHTSTREEKSE CONFRONTATIE VAN HET CDA EN DE PVDA OM HET MINISTERIE VAN ONDERWIJS. NA 8 JAAR BEZETTING VAN DIT DEPARTEMENT DOOR SOCIALISTEN EN LIBERALEN VINDT HET CDA HET TIJD VOOR CHRISTELIJKE ONDERWIJSPOLITIEK. BOVENDIEN MEENT HET CDA ZONDER DEZE MINISTERPOST ONVOLDOENDE AAN HAAR TREKKEN TE KOMEN.

● EEN 17-JARIGE NEDERLANDSE JONGEN (LIJDEND AAN VALLENDE ZIEKTE) IS AL EEN WEEK ZOEK OP HET ITALIAANSE EILAND SICILIE. NA RUZIE MET ZIJN MOEDER VERLIET HIJ IN OVERSPANNEN TOESTAND HET VAKANTIEGEZELSCHAP. DE JONGEN KAN NIET ZONDER ZIJN DAGELIJKSE MEDICIJNEN.

● DE VAKANTIEPOST VOOR NEDERLAND UIT HET ZONNIGE ITALIE, GRIEKENLAND EN SPANJE IS MOMENTEEL 10 TOT 14 DAGEN ONDERWEG. VOORAL IN DE DRIE GENOEMDE LANDEN HEBBEN DE POSTERIJEN GROTE PROBLEMEN MET HET VERWERKEN VAN DE ENORME STROOM VAKANTIEKAARTEN. BIJ DE NEDERLANDSE POSTKANTOREN KOMEN ER KLACHTEN BINNEN DAT VAN DE VAKANTIEPOST DE VAAK FRAAIE POSTZEGELS VERDWIJNEN.

● HET WEER IN NEDERLAND WAS VRIJ FRIS. ER STOND EEN STEVIG WIND EN DE ZON BRAK MAAR AF EN TOE DOOR DE WOLKEN HEEN. OP DE STRANDEN WAREN MEER GEKLEDE WANDELAARS TE ZIEN DAN ZWEMMERS.

Bild Bild Bild

21 JULY

● GELIEBTE IN BONN — DARUM WURDE EG-SEKRETAER SPAAK ERMORDET — DER LIEBESMORF AN EG-SEKRETAER FERNAND SPAAK SPIELT NACH DEUTSCHLAND. FREUNDE SAGEN: «ER HATTE EINE GELIEBTE IN BONN. SIE IST DIE FRAU EINES BOTSCHAFTERS. «DARUM WURDE ER VON SEINER EIFERSUECHTIGEN EHE-FRAU ERSCHOSSEN.

● REAGAN ZEIGT SCHMIDT DIE FAUST — BEIM TREFFEN IN OTTAWA ZEIGT US-PRAESIDENT REAGAN BUNDESKANZLER SCHMIDT DIE FAUST — WENN AUCH MIT LAECHELNDEM GESICHT. ER WARNTE BONN VOR DEM GEPLANTEN RIESIGEN ERDGASGESCHAEFT MIT DER SOWJETUNION. WIR KOENNTEN DADURCH VON DEN RUSSEN ABHAENGIG UND ERPRESST WERDEN.

● RUMMENIGGE SCHOSS EIN IRRES TOR — WIRD SOWAS VERBOTEN? — BEIM 5:1 — SIEG UEBER BRUEGGE BEIM TURNIER IN AACHEN MACHTE RUMMENIGGE SEIN VERRUECKTESTES TOR. SECHS SEKUNDEN STAND ER ALLEIN AUF DER TORLINIE, EHE ER DEN BALL EINKOEPFTE. SCHIEDSRICHTER MALKA: «SOWAS KANN MAN ALS UNSPORTLICHKEIT AUSLEGEN UND DAS TOR NICHT ANERKENNEN».

● HEINZ ECKNER FLEHTE: «RENATE, BITTE KOMM ZURUECK» — HEINZ ECKNER, DER FROEHLICHE DICKE AUS DER CARRELL — SHOW SITZT ALLEIN UND TRAUTIG ZU HAUSE — SEINE FRAU RENATE IST IHM WEGGELAUFEN. IN EINEM OFFENEN BRIEF FLEHT ER SIE AN: «KOMM DOCH ZURUECK, ICH BIN SO ALLEIN». DIE BEIDEN SIND SEIT 25 JAHREN VERHEIRATET.